

Gobierno Nacional

REVISTA SEMANAL • Del 23 al 28 de noviembre de 2020 • #14 • República de Panamá



Elsy Pedrol,
de la comarca
Ngäbe-Buglé,
invitada especial
al acto de
lanzamiento
del Pacto del
Bicentenario:
Cerrando Brechas.



NECESITAN SER INCLUIDOS. QUIEREN HACERSE ESCUCHAR.

CERRANDO BRECHAS



Amigos, todos:

Al convocar al Pacto del Bicentenario: Cerrando Brechas, buscamos corregir los desajustes estructurales que determinan la marginación de cientos de miles de panameños para acceder a condiciones dignas y justas de vida.

¿Era este el momento para hacerlo? Estoy convencido de ello. Los estragos de la pandemia que aún no superamos plenamente, y los impactos calamitosos de recientes huracanes sobre poblaciones vulnerables del país, han descarnado hasta su más dolorosa realidad el desequilibrio entre un desarrollo pujante cercano al primer mundo y una pobreza que avergüenza.

No podemos, entonces, postergar la búsqueda de las soluciones apremiantes que necesitamos para revertir este estado de cosas. Así, la iniciativa que nos planteáramos desde antes del arribo de la pandemia, de emprender un esfuerzo que mediante la más amplia participación ciudadana y la búsqueda de consensos nos llevara a un diálogo de esta naturaleza, se vio acelerada por las circunstancias mencionadas.

Reconociendo la gran deuda arrastrada por décadas en materia de inversión social sustancial, nuestro gobierno la privilegia de manera especial en el campo de la educación. Y es que, al ampliar las oportunidades de formación para nuestros niños y jóvenes, reduciremos una de nuestras brechas más desproporcionadas e injustas.

Saludos,

Laurentino Cortizo Cohen

Presidente de la República de Panamá



Mujeres de la comarca Ngäbe-Buglé en gira presidencial de trabajo comunitario.

PROGRAMAS SOCIALES

El presidente de la República, Laurentino Cortizo Cohen, entregó en la comarca Ngäbe-Buglé las transferencias monetarias condicionadas de los programas 120 a los 65, Red de Oportunidades, Ángel Guardián y Bonos Alimenticios de la Secretaría Nacional para el Plan de Seguridad Alimentaria (Senapan), en la comunidad de Llano Ñopo, corregimiento Roka. “Estamos aquí para servir, no para que nos agradezcan nada”, dijo el presidente. En total, esta semana el Gobierno Nacional ha desembolsado en todo el país B/.58 millones a 194,000 panameños en condiciones de vulnerabilidad socioeconómica. El Gobierno Nacional ha entregado B/.240 millones en transferencias

monetarias condicionadas a la población vulnerable durante la pandemia. Estos programas sociales representan B/.1,600 millones anuales. Acompañaron al presidente, los ministros de Desarrollo Social (Mides), María Inés Castillo; de Obras Públicas (Mop), Rafael Sabonge; de Desarrollo Agropecuario (Mida), Augusto Valderrama; las viceministras del Mides, Milagros Ramos; de Vivienda y Ordenamiento Territorial (Miviot), Daniela Martínez; el director del Instituto para la Formación y Aprovechamiento de Recursos Humanos (Ifarhu), Bernardo Meneses; el gobernador de la comarca Ngäbe-Buglé, Juan Palacios; y el diputado Ricardo Santos.



Bernardo Meneses, director del Ifharu, con becarios de las comarcas.

ENTREGA DE BECAS

La educación de los pueblos originarios se fortalece con las becas entregadas por el presidente de la República, Laurentino Cortizo Cohen, a diez estudiantes de las etnias ngäbe-buglé, emberá wounaan y guna. La asistencia educativa entregada por el mandatario responde al compromiso adquirido a través de la Oficina

Nacional de Asuntos Indígenas del Ifharu, que durante su primer año de funcionamiento ha otorgado 1,023 becas para estudios universitarios a jóvenes de las comarcas. Estos beneficios llegan de manera positiva a la vida de los estudiantes, sus familiares y las comunidades, que ven en la educación el camino para mejorar su condición de vida.





El presidente Laurentino Cortizo Cohen recibe una camisa con labores típicas trabajadas por manos de la etnia ngäbe.

GIRA PRESIDENCIAL DE TRABAJO



La ministra de Desarrollo Social, María Inés Castillo de Sanmartín, y la alcaldesa del distrito de Muña, Nicolasa Jiménez, hacen entrega del pago correspondiente al Programa de Transferencia Monetaria Condicionada a mujeres de la comarca Ngäbe-Buglé. El programa beneficia de forma directa a más de 131,000 mujeres.



El presidente Laurentino Cortizo Cohen escucha a productores de Mariato.

CONVERSATORIO CON PRODUCTORES

El presidente de la República, Laurentino Cortizo Cohen, sostuvo un conversatorio con productores de arroz, leche, ganado y pescadores en la comunidad de Arenas, en Mariato de Veraguas y dio instrucciones al ministro de Desarrollo Agropecuario, Augusto Valderrama, para que garantice que el Instituto de Mercadeo Agropecuario (IMA) compre el arroz a los productores nacionales y que los molinos lo reciban. El Gobierno Nacional apoyará a 200 pescadores de Mariato con la construcción de una rampa que facilite la colocación de embarcaciones al mar con un aporte del 75%, y los pescadores se encargarán del 25%. En cuanto a ganadería, aseguró que a través del programa Un Mejor Semental, el Gobierno entregará 100

sementales de alta genética para que los pequeños ganaderos mejoren la calidad de su hato y la producción de leche. Se acordó que con el Ministerio de Obras Públicas (MOP) y los representantes de corregimientos se seleccionen los caminos prioritarios para ejecutarlos durante la temporada seca del 2021. Ante los problemas planteados por los ganaderos, el presidente anunció la construcción de un matadero con las autoridades locales. Escuchó los planteamientos de los miembros de la Cámara de Turismo de Mariato, a quienes explicó que las autoridades realizan una adecuación de la ley que incentiva el turismo, aprobada durante esta administración, para incluir el turismo comunitario y rural.



El presidente de la República, Laurentino Cortizo Cohen, en el acto inaugural del Pacto del Bicentenario: Cerrando Brechas.

DIÁLOGO SINCERO, SENSATO, INCLUYENTE

Con la participación de los diversos sectores del país, el presidente de la República, Laurentino Cortizo Cohen, convocó formalmente al Pacto del Bicentenario. Cerrando Brechas, cuya finalidad es lograr un acuerdo nacional sobre los principales temas que aquejan al país, entre ellos la desigualdad y la pobreza. “Hoy me dirijo a cada panameño para convocarlo a un diálogo sincero, sensato, incluyente; para construir consensos y establecer una ruta que sienta las bases de un Panamá mejor, más justo y solidario, para el presente y el futuro que va más allá de este gobierno”, afirmó el mandatario. Los temas que se debatirán son: la recuperación económica y la economía post-Covid19; agua para consumo humano, para producción de alimentos y para el Canal; el desarrollo sostenible y el impacto del calentamiento global. Además, la priorización de la importancia de la ciencia, la tecnología y la innovación en las políticas públicas y el desarrollo del país. “Es el momento para debatir con respeto, escucharnos y tomar las decisiones que nos lleven a cerrar las brechas existentes entre los cinco Panamá que conviven en un mismo territorio: el moderno, el de la clase media, el de los barrios, el rural-agrícola y el de las comarcas”, resaltó el presidente.

El objetivo de este Pacto es “ir cerrando las brechas que hacen de Panamá el sexto país más desigual del mundo; brechas que mantienen a 777,000 panameños en pobreza multidimensional; brechas que impiden que la salud y la educación de calidad sean iguales para todos; brechas que nos obligan a incluir a los más vulnerables y marginados, que nos obligan a dar esa milla extra”.



CERRANDO BRECHAS







CERRANDO BRECHAS



“

Un aspecto fundamental de este diálogo es la incorporación y participación de los jóvenes.

¿Por qué los jóvenes?

Porque los **necesitamos**,
porque **la Nación los necesita**,
porque sin la juventud
la democracia está
incompleta, porque
**el presente y el
futuro es de ellos.**”

Laurentino Cortizo Cohen

Presidente de la República de Panamá





Ricardo Lagos, expresidente de Chile.

LAGOS CALIFICA EL PACTO DE "EJEMPLAR"

El expresidente chileno Ricardo Lagos, invitado especial al acto de apertura del Pacto del Bicentenario, aseguró, a través de un mensaje virtual, que "este diálogo social va a contribuir a que los panameños se entiendan entre sí, en donde el elemento básico es cerrando brechas". Recordó que ha participado en otros procesos de acuerdos realizados por Panamá, uno de ellos sobre cómo se llevaría a cabo

la reversión del Canal de Panamá a manos panameñas, en el pacto de Bambito, y también el proceso de convocatoria del referéndum para la ampliación de esa vía interoceánica, en 2006. Lagos elogió el proceso de participación ciudadana convocado por el presidente Laurentino Cortizo Cohen, calificándolo de "ejemplar" para hallar las soluciones que Panamá demanda en el siglo XXI.



Autoridades, dirigentes de gremios e integrantes del Pacto del Bicentenario: Cerrando Brechas, en el acto inaugural.

FASES DEL PROCESO DE CONSULTA

El proceso de conversaciones del Pacto del Bicentenario comprende cinco fases:

1. La primera consiste en la consulta a través de la plataforma virtual Ágora, donde los individuos, organizaciones, gremios, instituciones y familias pueden aportar propuestas de soluciones.

2. La segunda incluye un proceso de clasificación de las propuestas recibidas. Se analizará la viabilidad de manera científica y técnica. Las propuestas se clasificarán según su naturaleza y viabilidad.

3. La tercera será la consulta regional de las propuestas remitidas por la Comisión de Clasificación y Viabilidad Científico-técnica. Se integrarán comisiones regionales temáticas, según criterios establecidos, en cuatro regiones del país. La finalidad de este proceso es consultar regionalmente las prioridades y necesidades que se pueden dar dentro de los diversos contextos del

país. Este proceso de regionalización va a ayudar a acercar la solución a la gente en su contexto y realidad.

4. En la cuarta fase, las propuestas que han sido priorizadas y consideradas por la Comisión Regional serán remitidas a las Comisiones Nacionales Temáticas. Habrá una gran comisión por cada tema. Aquí se integra y evalúa la coherencia entre las propuestas y se prepara la información para la última fase.

5. En la quinta fase, las comisiones nacionales van a remitir lo aprobado a la Comisión de Conciliación y Redacción del Pacto, que se va a encargar de conciliar y redactar el primer borrador del documento, el cual se colgará por 30 días en la plataforma Ágora para que todos puedan acceder a las propuestas. Transcurridos esos 30 días, la comisión procederá a elaborar la versión final del Pacto del Bicentenario.

Este **26 de noviembre** he convocado a los panameños a integrarse de manera tanto activa como constructiva a lo que denomino Pacto del Bicentenario: Cerrando Brechas.

Se trata de un esfuerzo nacional dirigido a dar comienzo a las transformaciones que Panamá requiere para corregir las deficiencias estructurales que lo convierten en uno de los países socialmente más rezagados de la región.

Me dirijo muy especialmente a ustedes como ciudadanos, para invitarlos a que tomen parte en esta gran tarea de manera personal, al igual que como líderes, dirigentes o autoridades regionales y locales para que, a nivel de sus comunidades y jurisdicciones, promuevan la participación ciudadana, con el objetivo de recibir de los panameños sus ideas, críticas y recomendaciones, que nos permitan dotar a este Pacto de la más amplia y genuina representación popular.

Los temas que serán tratados en esta consulta abarcan los asuntos de mayor interés para el país, tales como Salud, Educación, Innovación, calidad de vida, al igual que la situación de la Caja de Seguro Social y el financiamiento de su programa de Invalidez, Vejez y Muerte.

Esta amplia consulta ciudadana contará con el apoyo de una avanzada tecnología informática que facilitará a los ciudadanos su acceso inmediato y directo a la plataforma **www.agora.gob.pa** mediante la cual podrán hacer sus aportes, así como dar seguimiento a las distintas etapas del proceso.

Confío en que cada uno de ustedes, consciente de compartir con nuestro Gobierno el propósito de hacer del Pacto Bicentenario: Cerrando Brechas un gran salto hacia adelante en el destino de la Nación, sabrá estar a la altura de este desafío histórico.

Nito



Panameños cantan el Himno Nacional para iniciar el conteo regresivo al Bicentenario de la Independencia de Panamá de España.

CELEBRACIÓN DEL BICENTENARIO

Miles de panameños se unieron en la sesión virtual más grande que se haya hecho en Panamá para cantar el Himno Nacional y dar inicio al conteo regresivo para la celebración del Bicentenario de la Independencia de Panamá de España. Desde tempranas horas de la tarde, panameños de todas partes del país, incluso residentes en el exterior, algunos vestidos con camisetas de la selección, otros con banderas nacionales, comenzaron

a ingresar a la plataforma Zoom para esperar las 12:01 del 28 de noviembre. Ese suceso histórico, producido y emitido desde la señal de Sertv fue retransmitido simultáneamente por las pantallas de Telemetro, RPC, TVN, TVMax, Nex, Bocas Tv; las plataformas Medcom Go y TVN Pass, y las señales de Radio Panamá, Crisol FM y Nacional FM. Un evento de la Comisión del Bicentenario de la Independencia de Panamá de España.



El presidente Laurentino Cortizo Cohen en reunión con la Confederación Nacional de Unidad Sindical Independiente.

PARTICIPACIÓN CIUDADANA

La Confederación Nacional de Unidad Sindical Independiente (Conusi) fue formalmente invitada por el presidente de la República, Laurentino Cortizo Cohen, a participar en el Pacto del Bicentenario Cerrando Brechas y les pidió que designen a dos de sus miembros para integrarlos al Consejo Consultivo. En la reunión participaron Genaro López (Conusi), Gabriel Castillo (Conusi), Fernando Parfait, del Sindicato Nacional de Trabajadores de la Industria de la Aviación (Sielas); Luis Domínguez, del Sindicato de los Trabajadores de la Industria Eléctrica y Similares de la República de Panamá (Sitiespa); Luis Rodríguez (Sitemac); Francisco Paz, de la Federación Istmeña de Trabajadores

(Fit); Mario Almanza (Sinte); Damián Espino (Sintuc); Agustín Ureña (Uncop); Ariel Bárcenas, de la Unión de Ingenieros Marinos; Clarence Bailey, del Sindicato de Trabajadores del Inadeh (Sitrinadeh); Saúl Méndez, del Sindicato Único de Trabajadores de la Construcción y Similares (Suntracs); Marco Andrade (Suntracs); Macario Concepción (Sitracommsa); Gustavo Donalicio (Uncop); Iván De La Guardia (Uncop) y Alejandra Chong, asesora legal del Conusi. Acompañaron al mandatario: Paulina Franceschi, coordinadora del Pacto del Bicentenario Cerrando Brechas; Doris Zapata, ministra de Trabajo y Desarrollo Laboral (Mitradel); y Rafael Mezquita, vocero de la Presidencia de la República.



El presidente Laurentino Cortizo Cohen en Consejo de Gabinete virtual.

TRANSICIÓN ENERGÉTICA

El Consejo de Gabinete aprobó los lineamientos estratégicos de la agenda de transición energética, medidas que buscan incentivar la inversión, mejorar competitividad y llevar la electrificación a las comunidades detalladas en el Plan Colmena. Jorge Rivera Staff, secretario de Energía, explicó que los lineamientos constituyen un consenso entre los actores sociales, institucionales, oenegés y académicos, quienes evaluaron a

profundidad la situación energética del país. Se busca establecer una hoja de ruta clara que oriente a un nuevo sistema de desarrollo sin agotar las fuentes de energía y recursos naturales disponibles, mejorando la calidad de vida de la población y adoptando medidas para preservar el planeta. La iniciativa apuesta por el uso de fuentes de energía renovables y una red de distribución moderna e inteligente para impulsar el desarrollo socioeconómico.



Autor: Yaribeth Hernández, Concurso "FotoCiencia COVID-19" de la SENACYT.

PANAMÁ ASEGURA VACUNA

El Gobierno Nacional anunció un acuerdo con Pfizer Panamá y BioNTech SE para adquirir tres millones de dosis de su vacuna candidata BNT162b2, basada en ARNm, contra el SARS-CoV-2, sujeta al éxito del estudio clínico y aprobación regulatoria en el 2021. Los términos del acuerdo están basados en la línea de tiempo para las entregas y el volumen de dosis progresivamente durante el año 2021, previa aprobación del Ministerio de Salud, a petición del Gobierno Nacional. El presidente de la República, Laurentino Cortizo Cohen, ha reiterado el empeño de su gobierno por proporcionar a la población panameña una vacuna segura y eficaz para combatir la pandemia lo antes posible, para lo cual el Consejo de Gabinete aprobó los desembolsos correspondientes. El equipo del Gobierno Nacional ha hecho énfasis en que sea una vacuna debidamente probada y autorizada por la Organización Mundial de la Salud.

En la búsqueda de una vacuna segura y eficaz, Panamá también establece acuerdos con otras empresas de manera bilateral, además de integrarse a COVAX Facility, el mecanismo establecido por la Alianza Mundial para la Vacunación (GAVI, por sus siglas en inglés), la Coalición para las Innovaciones en la Preparación ante Epidemias (CEPI) y la Organización Mundial de la Salud (OMS), el cual tiene por objetivo proporcionar a los gobiernos, un acceso temprano a una amplia cartera de vacunas candidatas Covid19.



La primera dama de la República, Yazmín Colón de Cortizo, recibe la donación del embajador de China en Panamá, Wei Qiang, y Li Sifan, representante de la Cámara de Comercio de China en Panamá.

Yazmín Colón de Cortizo, primera dama de la República, con Francisco Javier Pagalday Gastelurrutia, embajador del Reino de España en Panamá, y Magdy Martínez Solimán, director de la Agencia Española de Cooperación Internacional para el Desarrollo.

SOLIDARIDAD INTERNACIONAL

El centro de acopio de ayuda humanitaria instalado en el Parque Recreativo y Cultural Omar, despertó no solo la solidaridad del pueblo panameño, sino también de varias delegaciones diplomáticas, en torno a la primera dama de la República, Yazmín Colón de Cortizo, que gracias a su sensibilidad social e iniciativa articuló los esfuerzos de los donantes. Entre las delegaciones extranjeras

que dijeron presente están las embajadas de China, Brasil, Israel, Perú y España. La lista de productos donados se integra de alimentos secos y enlatados; artículos de primera necesidad y utensilios para el hogar, los cuales se están llevando a los damnificados de las provincias de Chiriquí, Veraguas, Bocas del Toro y la comarca Ngäbe Buglé, tras el paso de los huracanes Eta e Iota.



Rafael Raffo, embajador de Perú en Panamá, y Yazmín Colón de Cortizo, primera dama de la República.

Glivania Maria de Oliveira, embajadora de Brasil, entrega donación a Yazmín de la República, recibe donación del Colón de Cortizo, primera dama de la embajador de Israel, Reda Mansour. República.



El color morado representa la lucha histórica de los grupos feministas en el mundo.

NO A LA VIOLENCIA DE GÉNERO

El histórico Palacio de las Garzas, en San Felipe, se iluminó de morado el miércoles 25 de noviembre para conmemorar el Día Internacional de la Eliminación de la Violencia Contra la Mujer. En un gesto de solidaridad con las víctimas de violencia de género y femicidio,

el Despacho de la Primera Dama de Panamá, liderado por la señora Yasmín Colón de Cortizo, gestionó la iluminación del edificio de la Presidencia de la República para crear conciencia de que la violencia contra la mujer no debe ser tolerada ni justificada.



La Olimpiada Virtual de Robótica latinoamericana, inaugurada por la primera dama, Yasmín Colón de Cortizo, se extenderá hasta el 30 de noviembre.

OLIMPIADAS DE ROBÓTICA

La primera dama de la República, Yasmín Colón de Cortizo, inauguró las primeras Olimpiadas Latinoamericanas de Robótica, en formato virtual, en la que participan más de mil estudiantes de once países de la región. La competencia se desarrolla con la plataforma Robot Virtual Games, creada hace cuatro meses por Panama Stem Education. La señora Cortizo destacó el poder de las nuevas tecnologías para fomentar la ciencia, el conocimiento y el sano

esparcimiento. “La virtualidad nunca reemplazará el calor humano de un aula de clases”, reconoció, e hizo hincapié en que la posibilidad de aprender desde la casa llegó para quedarse como una herramienta de crecimiento que les permitirá a los estudiantes llegar muy lejos. En la competencia se evaluarán tres categorías: Elementary, que abarca niños de edades de entre 8 y 12 años; Junior, de 13 a 15 años; y Senior, de 16 a 19 años.



Firman el acuerdo de fortalecimiento institucional para el desarrollo humano, la ministra de Trabajo y Desarrollo Laboral, Doris Zapata Acevedo, y el director del INADEH, Moisés Veliz Arosemena.

DESARROLLO HUMANO

Un convenio marco de cooperación firmaron la ministra de Trabajo y Desarrollo Laboral, Doris Zapata Acevedo, y el director del Instituto Nacional de Formación para el Desarrollo Humano (INADEH), Moisés Veliz Arosemena, para regular las relaciones institucionales con el objetivo de ampliar las oportunidades del recurso humano y enriquecer los programas y proyectos

que lideran ambas entidades. Este convenio, con una duración de cinco años, se enfoca en impulsar un intercambio de conocimientos y tecnologías que permita crecer como institución; además, está basado específicamente en apoyar los programas y proyectos dirigidos a los jóvenes para mejorar su competitividad en el mercado laboral.



Bernardo Meneses, director General del IFARHU, con Freddy Mariscal, estudiante beneficiado con una beca del programa de Discapacidad.

APORTE A LA INCLUSIÓN

Un total de 2,222 becas para personas con discapacidad ha entregado el Gobierno Nacional, a través del Programa Estudiantes con Discapacidad, que maneja el Instituto para la Formación y Aprovechamiento de Recursos Humanos (Ifarhu). Estudiantes de educación básica, premedia, media y universitarios de

licenciatura, posgrado y maestría, han sido beneficiados con estas becas destinadas a la inclusión y apoyo en la educación de las personas que presentan alguna discapacidad. Esta asistencia brinda un respaldo a los estudiantes con discapacidad para que a través de la educación puedan alcanzar sus metas.

BECARIOS EN ESTADOS UNIDOS



Shadia Rassoul Jaramillo, Jesús Moreno Castillo, Delia Araúz González, John Navarro González, Kenia Mitre Herrera y Rigoberto Flores Carpintero. / SENACYT





Para validar la suspensión del cobro del crédito educativo, el prestatario debe completar el formulario y presentarlo en las oficinas del Ifarhu.

MORATORIA

Hay buenas noticias para los prestatarios y codeudores de créditos educativos que han sufrido afectaciones por la crisis económica causada por la pandemia del Covid19, ya que el Instituto para la Formación y Aprovechamiento de Recursos Humanos (Ifarhu) y la Autoridad de Innovación Gubernamental (AIG) han habilitado un formulario para la suspensión del cobro de los créditos educativos. La medida incluye a los prestatarios o codeudores que no puedan afrontar el pago de su mensualidad debido a la suspensión o cese de contratación laboral, reducción de la jornada laboral con disminución de salario, trabajadores independientes o comerciantes de actividades afectadas por las medidas sanitarias dictadas por el Órgano Ejecutivo.

Para solicitar la suspensión, basta con entrar al portal www.panamadigital.gob.pa registrarse, completar el formulario, dirigirse a la sección Iniciar Trámite y buscar el documento "Solicitud de Suspensión de Cobros de Crédito" y presentarlo en la oficina del Ifarhu donde efectuó el trámite de crédito.



Víctor Luna Barahona, rector de la Universidad Marítima Internacional de Panamá, e Itzenith Taylor, subdirectora General del Ifarhu, suscriben importante acuerdo de becas.

FUTUROS MARINOS

Un acuerdo de cooperación educativa permitirá a 25 jóvenes panameños cursar estudios de Ingeniería en Transporte Marítimo e Industrias Marítima y Portuaria, Ingeniería en Construcción Naval y Reparación de Buques, Ingeniería Náutica en Maquinaria Naval, Ingeniería Náutica en

Electrotecnia y Biología Marina. Se trata de un convenio de becas suscrito entre la Universidad Marítima Internacional de Panamá y el Gobierno Nacional, a través del Instituto para la Formación y Aprovechamiento de Recursos Humanos (Ifarhu) que beneficiará a estudiantes de primer ingreso.



La institución se esfuerza para que cada estudiante panameño reciba el beneficio de las becas de manera oportuna, pese a la pandemia por Covid19.

BENEFICIAN A ESTUDIANTES

La entrega de 716,405 becas y asistencias educativas marca el dinamismo que durante este año 2020 ha tenido el Gobierno Nacional en beneficio de los estudiantes panameños. Entre los programas de mayor impacto que maneja el Gobierno, a través del Instituto para la Formación y Aprovechamiento

de Recursos Humanos (Ifarhu), está el Concurso General de Becas y el Programa de Asistencia Social Educativa Universal (Pase-U). Estos y otros beneficios, como las becas de Cultura, Arte, Deporte y Discapacidad, han llegado a cada uno de los beneficiarios, a pesar a la pandemia que mundialmente nos afecta.



Manejo de muestras biológicas. Autor: Yaribeth Hernández. Concurso "FotoCiencia COVID-19" de la SENACYT.

CAPITAL HUMANO

Para este quinquenio, el Programa de Becas IFARHU-SENACYT ha efectuado 36 lanzamientos de convocatorias en áreas de estudios como Ciencias Agropecuarias (maestrías y doctorados), Ciencias Médicas y de la Salud; Ingeniería, Tecnología, Ciencias Naturales y Exactas; Humanidades, Ciencias Sociales y Administrativas, con un enfoque en las prioridades del país. Se han otorgado 238 becas en las áreas de Ciencia, Tecnología e Innovación. El objetivo es contribuir a la formación del recurso humano panameño en áreas prioritarias enmarcadas en el Plan Estratégico Nacional de Ciencia, Tecnología e Innovación (PENCIYT) 2019–2024 para el desarrollo del país. Su objetivo es brindar apoyo económico a los becarios seleccionados por sus méritos académicos, para que realicen estudios de alto nivel o especializados, en función de los requerimientos del país.

Del año 2005 a la fecha, se han lanzado 271 convocatorias, 12 abiertas actualmente, en las que han participado 6,773 aspirantes, dando como resultado el otorgamiento de 3,356 becas, de las cuales se han hecho efectivas un total de 2,501.

Para aplicar a las becas abiertas, se puede acceder a www.senacyt.gob.pa en la sección de convocatorias.



El programa de capacitación docente Verano 2020 superó las expectativas al instruir a más de 30,000 educadores.

CAPACITACIÓN DE DOCENTES

En capacitación docente se invierten unos B/.2 millones en las 16 regiones educativas del país y se prevé capacitar a 30,000 educadores. Este año se incluyeron 280 temas desarrollados por distintas oenegés, organismos de capacitación (OCA) e instituciones gubernamentales. El programa de capacitación tiene como objetivo atender las necesidades de formación de los docentes,

para mejorar las actividades académicas y el desempeño escolar de los estudiantes, desde la perspectiva del modelo educativo por competencias. Para la actual administración, es de gran trascendencia que maestros y profesores de áreas de difícil condición laboral y de comarcas reciban los conocimientos necesarios para atender a la población estudiantil.



Celso Spencer, director de Gestión Comercial (ETESA); Alexis Ayala, director de Recursos Humanos (ETESA); Carlos Mosquera Castillo, gerente General (ETESA); Alexis Tejedor, vicerrector de Investigación, Postgrado y Extensión (UTP); Vielka Valenzuela, directora de Extensión (UTP); Oscar Rendoll, subgerente General (ETESA); Roberto Matheus, coordinador de Mejora Continua (ETESA).

DESARROLLO ACADÉMICO

Impulsar proyectos de investigación científica, así como fortalecer la formación de profesionales en las áreas de energía, eléctrica, electrónica, sistemas eléctricos y ambiente son los principales objetivos de un convenio marco de cooperación entre la Empresa de Transmisión Eléctrica, S.A. (ETESA) y la Universidad Tecnológica de Panamá (UTP). El acuerdo, con duración de cinco años prorrogables, establece el marco legal para la cooperación académica, científica y cultural,

mediante el desarrollo conjunto de programas, investigaciones, consultorías y asesorías, en las que cada entidad, además de aportar sus recursos, saberes y experiencia, captará nuevos aprendizajes. Este convenio de cooperación, el primero en su clase, incluye el uso de equipos, laboratorios especializados y materiales para la realización de investigaciones científico-técnicas, así como la presentación de servicios técnicos y estudios.



El Gobierno Nacional ha destinado B/.14 millones para el pago de becas a estudiantes universitarios de licenciatura, maestrías y postgrados.

BECAS PARA ESTUDIOS SUPERIORES

Un total de 24,171 universitarios de todas las regiones educativas del país se han beneficiado con el último pago del año 2020 correspondiente a becas de licenciatura, postgrados y maestrías. El Gobierno Nacional, a través del Instituto para la Formación y Aprovechamiento

de Recursos Humanos (Ifarhu), ha destinado B/.14 millones para este pago, con lo cual contribuye a que el estudiantado cumpla con sus obligaciones e insumos educativos para continuar su proceso de aprendizaje a través de las clases virtuales.



Ramón Martínez, ministro de Comercio e Industrias; Laura Plata, directora de Experiencia al Colaborador, de Copa Airlines; Doris Zapata Acevedo, ministra de Trabajo y Desarrollo Laboral; Aimeé Sentmat de Grimaldo, presidenta de Banistmo, S.A.; Rodolfo Gutiérrez, gerente de Gestión Humana y Administración de Argos Panamá, S.A.; Katya Heron, secretaria General del Instituto Nacional de la Mujer; Linda Maguire, representante Residente del PNUD en Panamá; Roger Tejada, viceministro de Trabajo y Desarrollo Laboral; Erika Mouynes, viceministra de Relaciones Exteriores; y Winston Sánchez, secretario General del MITRADEL.

IGUALDAD DE GÉNERO

Con la entrega de la certificación SIGénero, el Ministerio de Trabajo y Desarrollo Laboral (MITRADEL), en conjunto con el Programa de las Naciones Unidas para el Desarrollo (PNUD), promovieron la igualdad de género en las empresas que cumplen con la evaluación de esas políticas en aspectos laborales. En el acto de reconocimiento a las empresas del sector privado, se les otorgó el sello de nivel oro, por haber alcanzado el 80% o más de la calificación, lo cual determina que cumplen con los requisitos que

fomentan acciones de igualdad de oportunidades, las buenas prácticas para reducir las brechas de desigualdad, la igualdad de condiciones y salario entre hombres y mujeres. La ministra, Doris Zapata Acevedo, manifestó en su discurso que el MITRADEL ejecuta diversas acciones para cerrar las brechas de género en el ámbito laboral, entre las que se destaca el Programa de Certificación en Sistema de Gestión para la Igualdad de Género en Empresas y Organizaciones Privadas.



Asociaciones de productores de tomate de la región de Azuero, directivos y técnicos del sector agropecuario participan en la colocación de la primera piedra para la estructura de cultivo protegido para el proyecto de Innovaciones para la Horticultura en Ambientes Protegidos en Zonas Cálidas, como opción de intensificación sostenible de la agricultura familiar frente al cambio climático.

HORTICULTURA EN AMBIENTES PROTEGIDOS

En el IDIAP de El Ejido de Los Santos se colocó la primera piedra para establecer una estructura de cultivo protegido en el marco del Proyecto de Innovaciones para la Horticultura en Ambientes Protegidos en Zonas Cálidas, como opción de intensificación sostenible de la agricultura familiar frente al cambio climático. Arnulfo Gutiérrez, director general de la institución, explicó que esta estructura, tipo casa de vegetación, tendrá una temperatura intermedia adecuada para que las hortalizas puedan ser cultivadas durante

todo el año, haciendo uso eficiente del agua y los fertilizantes. Los beneficiarios son los pequeños productores de hortalizas de zonas de alta temperatura, principalmente dedicados a la agricultura familiar. Esta obra es financiada por Fontagro, que otorgó a Panamá B/.77,100. El proyecto regional tendrá un costo total de B/.1,645,631 y Panamá es la unidad coejecutora, en conjunto con Colombia, Costa Rica y la República Dominicana. Debido a los retrasos por la pandemia, se extenderá hasta noviembre de 2021.



Página principal de nueva web de hidromet.com.pa

HIDROMETEOROLOGÍA

Como parte de su plan de desarrollo tecnológico, la Empresa de Transmisión Eléctrica, S.A. (ETESA) lanzó la nueva página web de Hidrometeorología, la cual busca facilitar el acceso de los usuarios a la información científica que comparte diariamente el equipo especializado, cuya misión es investigar y analizar la data referente a los fenómenos meteorológicos en el país. En el

nuevo portal web, los usuarios podrán navegar en una pantalla más interactiva, rediseñada con mapas y gráficas con versiones que permiten hacer las visualizaciones en tiempo real. El contenido se ajustará de forma automática a cualquier resolución de dispositivo, tanto móvil como fijo, de manera que se mantenga la calidad de colores en las imágenes y se facilite la búsqueda.



El Ministerio de Educación avanza con los trabajos de construcción, rehabilitación y adecuación en el Instituto Fermín Naudeau.

PROYECTOS DE ALCANCE SOCIAL

El Ministerio de Educación reactivó 160 proyectos de construcción y rehabilitación de estructuras escolares en todo el país y, en los próximos días, entregará a la comunidad educativa tres importantes obras. Para el período

2019 y 2020, el Gobierno Nacional destinó B/.200 millones para la reparación, rehabilitación y construcción de aulas escolares. En el próximo año, se espera invertir B/. 80 millones que, a su vez, permitirán reactivar la economía.



EXHIBICIÓN VIRTUAL

La Secretaría Nacional de Ciencia, Tecnología e Innovación (SENACYT) anunció a los ganadores de la tercera versión del Concurso Nacional de Fotografía FotoCiencia Covid-19, donde se exploran nuevas formas de hacer llegar el conocimiento científico a la población. Durante el acto de premiación, se inauguró

la exhibición virtual "FotoCiencia Covid-19" en la aplicación Mall Virtual. La muestra fotográfica, para todo público, estará abierta hasta el 1 de diciembre de 2020. Para acceder, se debe descargar la aplicación Mall Virtual, registrarse y visitar virtualmente Rayuela Art Gallery, en el segundo piso.



Para la conservación del medio ambiente, el director de Bienes Patrimoniales, Orlando Barría; el subsecretario de la Unidad Administrativa de Bienes Revertidos, Esteban Ripoll, y un grupo de colaboradores sembraron plantones en las riberas del Canal de Panamá.

REFORESTACIÓN

El programa de Responsabilidad Social Institucional del Ministerio de Economía y Finanzas (MEF) realizó la siembra de 110 plantones de distintas especies en la comunidad de Chivo-Chivo con el respaldo de la Asociación Nacional para la Conservación de la Naturaleza (ANCON) que, como socio estratégico del programa Alianza por el Millón, apoya al MEF en las

diferentes acciones encaminadas a reforestar un millón de hectáreas en 20 años. El subsecretario de la Unidad Administrativa de Bienes Revertidos (UABR), Esteban Ripoll, expresó que la entidad puso a disposición un área revertida para la siembra, ya que son terrenos de uso no desarrollable y aptos para contribuir con la preservación del medio ambiente.



Joanna Boyd, de la Asociación Pro Niñez Panameña; Milagros Ramos Castro, viceministra; María Inés Castillo de Sanmartín, ministra de Desarrollo Social; Maribel Borbúa, del Patronato de Nutrición; Fulvia Rivera, de la Fundación Arca; y Vanessa Vicuña, de Nutre Hogar.

ALIANZA POR LA NIÑEZ

El Gobierno Nacional, a través del Ministerio de Desarrollo Social (MIDES), firmó un convenio de cooperación técnica con representantes de las organizaciones no gubernamentales Fundación el Arca, Asociación Pro Niñez Panameña, Fundación Nutre Hogar y el Patronato del Servicio Nacional de Nutrición, que permite la distribución y fortalecimiento de la intervención denominada 5,000 Mochilas Cuidarte, para infantes de

0-4 años, en las poblaciones más apartadas del país, beneficiando a más de 12,500 niños de distritos priorizados en el Plan Colmena. La Mochila Cuidarte, una inversión social para promover el desarrollo infantil temprano, está equipada con una guía de actividades para familias y cuidadores que promueve la crianza positiva y el fortalecimiento de lazos afectivos a través del juego y la comunicación en familia.



Los cursos se impartirán en el Bus Solar que se está adecuando para que los participantes realicen las prácticas con el prototipo didáctico y otras herramientas de generación de energía renovable.

ENERGÍAS NO CONTAMINANTES

El INADEH refuerza su aporte de capital humano capacitado para cumplir como país con la Agenda 2030 y los Objetivos de Desarrollo Sostenible (ODS), en cuanto a asegurar el acceso a energías asequibles y no contaminantes, al poner en marcha la formación de panameños en Instalación y Mantenimiento de Sistemas de Calentadores Solares de Agua, respaldado por el proyecto Termo Solar que implementa la Secretaría Nacional de Energía y el Programa para el Medio Ambiente de la

ONU. Para la ejecución de los cursos, la institución recibió un prototipo didáctico de un sistema de calentamiento solar de agua de tipo circulación forzada y se actualizó a los instructores en el uso de la herramienta educativa, que junto a los equipos que tienen los laboratorios fotovoltaicos del INADEH, ayudará a la formación de mano de obra calificada en instalación de sistemas de generación de energía eléctrica mediante el aprovechamiento de la radiación electromagnética procedente del sol.



Programa Fondo Solidario de Vivienda.

FONDO SOLIDARIO DE VIVIENDA

A B/.19,999,875 asciende el monto de bonos a pagar del programa Fondo Solidario de Vivienda, correspondiente a los meses de octubre, noviembre y diciembre de 2020, con el cual se verán beneficiadas 1,995 familias en las provincias de Chiriquí, Coclé, Herrera, Los Santos, Panamá, Panamá Oeste y Veraguas. Este beneficio otorga a familias con ingresos de

hasta B/.2,000 el bono de B/.10,000 intransferible para el abono inicial de su primera vivienda con un costo que no exceda los B/.70,000. Para el próximo año, el Ministerio de Vivienda y Ordenamiento Territorial (MIVIOT) proyecta aumentar a B/.7 millones mensuales el monto destinado para este programa, que podría beneficiar, cada mes, a un total de 700 familias panameñas.



La familia Villarreal, residente de El Cedro, en Macaracas, recibió la legalidad de la tierra donde ha vivido por más de 30 años.

TÍTULOS DE PROPIEDAD

Beneficiando a unos 50 hogares de Los Santos y Herrera, la Autoridad Nacional de Administración de Tierras (Anati) cierra las entregas de títulos de propiedad programadas para el mes de la patria. Azuero ha sido visitada en tres jornadas de entregas del programa Tu Título en Casa, este año, sumando 1,070

familias que han recibido el título de sus tierras en esta región. A pesar de la situación climática que afecta parte de la zona, los colaboradores de la Anati cumplen con la labor social de llevar a las diferentes comunidades los títulos de propiedad hasta la puerta de sus casas.



Huerto Sembrando Paz, en el centro penitenciario de Chiriquí.

SEMBRANDO PAZ

Con la siembra de guandú, yuca, papa, maíz y árboles frutales, se reactivó el programa de resocialización Sembrando Paz, en el centro penitenciario de Chiriquí, donde aprenden técnicas de cultivos. La resocialización es prioridad para esta administración y hacia allá se encaminan los esfuerzos pese a la pandemia, con

el fin de brindar oportunidades a las personas para que tengan las herramientas necesarias para la reinserción social. Paulatinamente, el Sistema Penitenciario, dependencia del Ministerio de Gobierno, está abriendo los diversos programas de resocialización y se gestionan las coordinaciones con otras instituciones.

Datos al 24 de noviembre de 2020

Total de beneficios entregados al corte del 24 de noviembre de 2020:

BOLSAS SOLIDARIAS ENTREGADAS

4,165,775

BONOS FÍSICOS ENTREGADOS:

2,155,784



Datos al 24 de noviembre de 2020

VALES ACREDITADOS

4,701,734

BENEFICIARIOS

1,219,788

MONTO ASIGNADO

B/. 448,236,940

MONTO CONSUMIDO

95.75%

PROMEDIO DE COMPRA

B/. 60.38

TRANSACCIONES REALIZADAS

7,108,106



Datos al 24 de noviembre de 2020



6,580 panameños voluntarios trabajan diariamente en Panamá Solidario.



Todos los días, **1,209 voluntarios** producen bolsas solidarias para familias afectadas por covid.

Al 24 de noviembre se ha logrado producir **5,152,961 bolsas solidarias.**

B/. 112.3 M
COMPROMISOS A LA FECHA

DETALLE DE COMPROMISOS:

Bolsa Seca: **B/. 74 M**
Opción Proteína: **B/. 27.8 M**
Frutas y Vegetales: **B/. 7.2 M**
Gastos Operativos: **B/. 3.3 M**



5,350 panameños voluntarios salen a la calle a distribuir las entregas en transporte aéreo, acuático y terrestre. ✈️ 🚢 🚚

Las compras son realizadas por el MIDA - IMA, más información disponible en Panamá Compra.



Fondos asignados al Ministerio de la Presidencia y al Programa Panamá Solidario (Vale Físico y Vale Digital MIDES) con motivo del estado de emergencia nacional

Actualización del informe N°31 de la rendición de cuentas que hemos realizado desde el 29 de abril de 2020 para atender la pandemia.

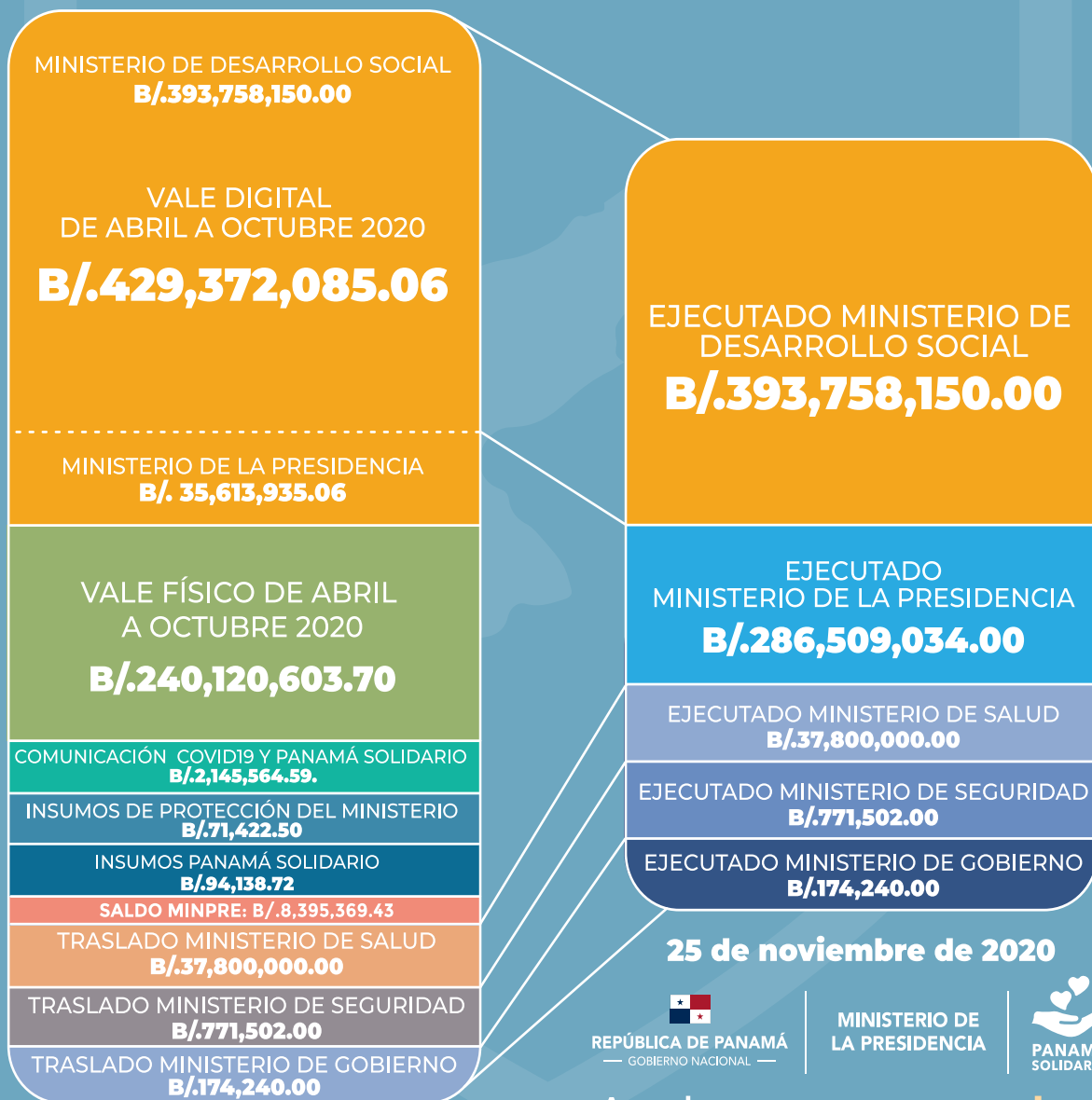

25 de noviembre de 2020



MINISTERIO DE LA PRESIDENCIA



Accede a panamacompra.gob.pa para mayor detalle. #UnidosVenceremos



En un año marcado por la crisis del Covid19, la Autoridad Marítima de Panamá cumple al cien por ciento con sus obligaciones, aportando B/.78 millones al Tesoro Nacional.

APORTES AL TESORO

La Autoridad Marítima de Panamá (AMP) obtuvo una recaudación total de B/.107 millones entre los meses de enero a octubre de 2020, producto de los ingresos provenientes de actividades como el abanderamiento de naves, la gente de mar y las concesiones portuarias. Los ingresos recaudados muestran una trayectoria positiva, haciendo posible el cumplimiento al 100% de la AMP con sus obligaciones al fisco nacional. Así, la AMP realizó un aporte directo al Tesoro Nacional que alcanzó la suma de B/.78 millones.

Los servicios marítimos representan uno de los mayores ingresos al fisco, y así se refleja en los B/.2,434 millones que desde el año 1998, con la creación de la AMP, se han recaudado, lo que hace un aporte estatal de B/.1,549 millones para obras sociales en el país.



Gean Marc Córdoba, gerente general del BHN; Pedro Castillo, director de la AAUD; e Ilychs Morales, subgerente del BHN.

PAGO POR ASEO

El Banco Hipotecario Nacional (BHN) pagó B/.638,396 a la Autoridad de Aseo Urbano y Domiciliario (AAUD), desembolso que corresponde a los años 2008-2014 en concepto de tratamiento de desechos sólidos y orgánicos, servicios de recolección y transporte. Con la cancelación de deudas con entidades y proveedores

heredadas de administraciones anteriores, el Gobierno Nacional cumple con poner en orden las finanzas nacionales. A través de este pago, se contribuye a que la entidad continúe ejecutando programas en beneficio de la comunidad y, a la vez, al desarrollo de la economía panameña.



El director general de AMPYME, Oscar Ramos, entregó capital semilla para apoyar a las microempresas.

CAPITAL SEMILLA

Para la reactivación económica impulsada por el Gobierno Nacional, 25 panameños de la provincia de Herrera recibieron capital semilla por un monto de B/.48,202, en una iniciativa que promueve el apoyo concreto a las microempresas, al emprendimiento y a la diversificación de negocios en el área de Chitré, Parita, Las Minas, Los Pozos, Pesé, Ocú y Santa María. Un total de 15 mujeres y 10 hombres

obtuvieron de parte de la Autoridad de la Micro, Pequeña y Mediana Empresa (AMPYME), las cartas de apertura y de liberación de fondos, luego de un proceso de capacitación como un mecanismo de estímulo al desarrollo de negocios y de combate a la pobreza. Con estas acciones, la AMPYME reitera su misión de continuar apoyando y fortaleciendo el ecosistema empresarial para la reactivación económica del país.



Plantaciones de ají en El Cortezo de Natá, provincia de Coclé.

HORTALIZAS Y GRANOS

En el último año, productores de la provincia de Coclé han incrementado la siembra de arroz, cebolla y ají pimentón, informó Juan de Dios Domínguez, director Regional del Ministerio de Desarrollo Agropecuario (MIDA). Se sembraron 13,000 hectáreas de arroz y, desde agosto, se está cosechando un promedio de 130 quintales por hectárea. Los distritos más productores son: Penonomé

(6,000 hectáreas), Antón (4,000) y Natá (1,400). Aguadulce y El Roble, se mantienen con 700 hectáreas. De cebolla, se sembraron 153 hectáreas y este año se produjeron más de 80,000 quintales en Natá. En Río Grande (28 hectáreas), en Capellanía (15) y en El Valle de Antón (1.5). Otro producto que está tomando auge en Coclé es el pimentón, donde hay una siembra de 10,000 plantones en un área de 2,300 metros cuadrados.



Hay un 80% de semillas certificadas de arroz garantizadas para el ciclo agrícola 2021-2022

ZAFRA DE ARROZ 2021-2022

Para el ciclo agrícola 2021-2022, el Comité Nacional de Semillas del Ministerio de Desarrollo Agropecuario (MIDA) tiene asegurado un 80% de semillas certificadas de arroz, con las cuales se sembrarán unas 60,000 hectáreas, garantizando así cantidad y calidad.

Entre las variedades de semillas certificadas figuran: IDIAP 38, IFL 7217, APTA, Estrella 71 y FCA 616 FL. Los productores de semilla de arroz solamente están autorizados para multiplicar las semillas en las categorías básicas, registradas y certificadas.



Los principales destinos de la oferta exportable panameña fueron Holanda, Estados Unidos, la República Popular China, India, Costa Rica, Taiwán, México y Guatemala.

AGROEXPORTACIONES EN POSITIVO

Pese a los efectos de la pandemia sobre el sector en el mundo, las agroexportaciones registraron una variación porcentual positiva de 2.0% en este periodo y se

espera que este crecimiento se mantenga, indicó Eric Dormoi, director Nacional de Promoción de las Exportaciones del Ministerio de Comercio e Industrias (MICI).



La gobernadora de Panamá, Judy Meana, y el director Ejecutivo del IPACOOB, Adolfo Quintero, suscriben acuerdo de cooperación

IMPULSO AL COOPERATIVISMO

La gobernadora de la provincia de Panamá, Judy Meana, y Adolfo Quintero, director Ejecutivo del Instituto Panameño Autónomo Cooperativo (IPACOOB), suscribieron un convenio para fomentar la creación de nuevas cooperativas, al igual que el intercambio de asistencia educativa, técnica, capacitación y financiamiento con miras a mejorar la calidad y alcance de los programas y proyectos. Meana y Quintero se comprometieron a fomentar, en los seis distritos que componen la provincia de

Panamá, el cooperativismo, movimiento socio-económico basado en valores y principios de igualdad y equidad. Quintero destacó que este convenio permitirá dinamizar e impulsar el cooperativismo en toda la provincia de Panamá, como una alternativa para generar nuevos puestos de trabajo. Meana señaló que el acuerdo permitirá a las personas que han sido mayormente afectadas por la pandemia del Covid19, tener una visión emprendedora y generar ingresos de forma organizada.



La doctora Lourdes Moreno, asesora del Despacho Superior del Ministerio de Salud en temas de Epidemiología.

INFORME EPIDEMIOLÓGICO

Viernes 27 de noviembre

CASOS NUEVOS	PRUEBAS NUEVAS	ASLAMIENTO DOMICILIARIO
1,457	11,038	15,590
RECUPERADOS	DEFUNCIONES NUEVAS	14,901 EN CASA 689 EN HOTELES
142,046	12	PACIENTES EN SALA
ACUMULADO	TOTAL DE DEFUNCIONES	930
161,744	3,030	PACIENTES EN UCI
		148

En el mundo se registran 39,193,425 personas recuperadas. Se suman 61,153,901 casos positivos por Covid19 acumulados, y 1,435,284 defunciones para una letalidad de 2.3%.

EXPERTA EN POLÍTICAS PÚBLICAS

Paulina Franceschi, coordinadora Ejecutiva Nacional del Pacto del Bicentenario Cerrando Brechas, es académica, diplomática, con trayectoria en desarrollo, políticas públicas y mecanismos de diálogo para alcanzar consensos. Lidera el trabajo del Consejo Consultivo, integrado por asesores que representan a cada uno de los sectores del proceso de participación ciudadana. Posee un doctorado en Microbiología de la Universidad de Notre Dame, en Estados Unidos; tiene más de 20 años de experiencia internacional, trabajos en desarrollo humano y educación superior; con un amplio dominio en investigación social, análisis, administración e implementación de proyectos. Vasta trayectoria adquirida en su desempeño en el Programa de Naciones Unidas para el Desarrollo (PNUD), trabajo multilateral y bilateral que representa un potencial para Panamá. Como coordinadora del Informe Nacional de Desarrollo Humano del Programa de las Naciones Unidas (PNUD) en Panamá, encabezó la elaboración de tres Informes Nacionales de Desarrollo Humano: Pobreza (2002), Juventud (2004), Institucionalidad (2007-2008). Posteriormente, se convirtió en la Vicerrectora Académica y Vicerrectora de Postgrado e Investigación de la Universidad Católica Santa María La Antigua (USMA). En 2014, fue nombrada Embajadora Adjunta de Panamá ante las Naciones Unidas en la Misión de Panamá en Nueva York. Embajadora de Panamá en Austria y Representante Permanente de las Organizaciones Internacionales en Viena, en el 2015. En Berg Associates, es Consultora Asociada en el área de Responsabilidad Social Empresarial (RSE) y Gestión Política y Estratégica.



PAULINA FRANCESCHI

DGI-Panamá

¡Seguro, sin demoras ni filas!



Descárgala en

