

Gobierno Nacional

REVISTA SEMANAL • Del 7 al 12 de diciembre de 2020 • #16 • República de Panamá



El presidente de la República, Laurentino Cortizo Cohen, es recibido por Juan Gabriel Reyes, director Ejecutivo de Nestlé para Centroamérica, y Max Gutiérrez, gerente de Fábricas, para mostrarle la inversión de 60 millones de balboas que realiza esta empresa en Natá de los Caballeros.



GENERADORES DE EMPLEO Y DE REACTIVACIÓN ECONÓMICA

INVESTIGACIÓN



Amigos, todos:

Una de las lecciones que nos deja la pandemia de Covid-19 es reconocer la importancia de la investigación y la necesidad de que sea colocada a la cabeza de las prioridades nacionales.

Es lo que han hecho los países más avanzados del mundo al privilegiar el desarrollo de la investigación en los múltiples y vastos campos de su aplicación. Así, la investigación científica —respaldada

con todos los recursos disponibles— ha hecho posible, en un tiempo históricamente breve, la producción de las vacunas con las cuales se espera librar la batalla decisiva contra el coronavirus.

El Estado y la sociedad tienen la responsabilidad de apoyar la investigación, la innovación y la tecnología, especialmente a través de las nuevas generaciones, con el objetivo de generar progreso, bienestar y una mejor calidad de vida para los panameños.

Saludos,

Laurentino Cortizo Cohen

Presidente de la República de Panamá



Maribel Aguilar, gerente de Dulces Insuperables, muestra al presidente de la República, Laurentino Cortizo Cohen, un surtido de dulces fabricados artesanalmente.

CUNA DEL MANJAR BLANCO

Un conversatorio con periodistas sostuvo, en Antón, el presidente de la República, Laurentino Cortizo Cohen, durante su recorrido por la microempresa Dulces Insuperables, una fábrica 100% artesanal y familiar que

cuenta con una trayectoria de 103 años; hoy día es administrada por Maribel Aguilar, quien solicitó, en nombre de los artesanos de estos productos, la construcción de un mercado, en Penonomé, donde puedan venderlos.



Empresarios del Molino Lago Sirino explican al presidente de la República, Laurentino Cortizo Cohen, y a su equipo de trabajo su producción arrocera.

PRODUCCIÓN DE ALIMENTOS

El presidente de la República, Laurentino Cortizo Cohen, visitó cinco empresas agroindustriales y molinos en la provincia de Coclé, donde agradeció a sus colaboradores y directivos el gran esfuerzo que han realizado durante esta pandemia para producir alimentos y reactivar la economía, y les reiteró que en su administración "tienen un gran aliado". Desde hace 36 años, el Molino Lago Sirino se ha

dedicado al pilado y procesamiento de arroz, y cuenta con una fuerza laboral de 100 personas. Durante la gira de trabajo, acompañaron al presidente los ministros Augusto Valderrama (Desarrollo Agropecuario), Ramón Martínez (Comercio e Industrias); Javier Carrizo, gerente del Banco Nacional de Panamá; y el gobernador de la provincia de Coclé, Julio Palacios.





Empresarios de Molino Santa Isabel presentan al presidente de la República, Laurentino Cortizo Cohen, la siembra de arroz.

APOYO A LA AGROINDUSTRIA

El presidente de la República, Laurentino Cortizo Cohen, llegó temprano el viernes a Antón, distrito donde visitó el Molino Santa Isabel, que se dedica a la producción de arroz desde 1966, tiene una fuerza laboral de 116 colaboradores y cultiva más de 800 hectáreas, supervisadas con el

apoyo del Instituto de Innovación Agropecuaria de Panamá (IDIAP), con lo que ha logrado bajar los costos. El mandatario destacó el equipo de alta tecnología que utiliza la empresa y el uso del terreno en la siembra, riego y manejo del cultivo, con lo que se aprovecha cada hectárea de arroz.



Grupo Calesa informa al presidente de la República, Laurentino Cortizo Cohen, sobre el proceso de fabricación de sus productos.

FUENTES DE EMPLEO

En un recorrido por empresas generadoras de empleo y promotoras de la reactivación económica, el presidente de la República, Laurentino Cortizo Cohen, y su equipo de trabajo llegaron a Natá para visitar la Corporación Azucarera La Estrella, S.A. (Grupo Calesa), una empresa fundada por don Rodolfo Chiari y que funciona desde hace 102 años

con la producción, procesamiento y comercialización de azúcar, arroz y otros alimentos de exportación. Calesa tiene una fuerza laboral de 2,000 colaboradores y es el grupo agroindustrial más grande del país. Cuenta con más de 1,000 hectáreas para cultivo de camarones, además de que comercializa semillas certificadas de arroz.



El presidente de la República, Laurentino Cortizo Cohen, y los ministros Augusto Valderrama, Desarrollo Agropecuario; y Ramón Martínez, Comercio e Industria; el gobernador de Coclé, Julio Palacios; recibidos por Juan Gabriel Reyes, director Ejecutivo de Nestlé para Centroamérica; Max Gutiérrez, gerente de Fábricas; Pedro Juan Oliva, director de Comunicaciones y Asuntos Corporativos; y Gloria Reyes, directora de Supply Chain.

INVERSIÓN IMPORTANTE EN PROVINCIAS

Buenas noticias recibió el presidente de la República, Laurentino Cortizo Cohen, durante su recorrido por la empresa Nestlé, en Natá de los Caballeros, de la cual se benefician unas 10 mil familias. El gobernante fue atendido por Juan Gabriel Reyes, director Ejecutivo de Nestlé para Centroamérica; Pedro Oliva, director de Comunicaciones y Asuntos Corporativos; y Max Gutiérrez, gerente de la fábrica de Nestlé. El Presidente destacó que sus productos con leches fortificadas llegan a regiones muy pobres. A la vez, elogió la inversión de 60 millones de balboas que realiza la empresa y que está en su fase final, con lo que se moderniza el sector agropecuario.

Para el 2021, Nestlé creará una finca para agroempresarios y otra de agrotecnología, que beneficiarán a jóvenes y productores; además, contará con una sede del Banco Nacional de Panamá. "Que este haya sido el año récord en ventas para Nestlé, en pandemia, es la marca principal del compromiso que tiene la empresa con el país y la región", expresó el presidente.

Nestlé vende más de 200 millones anuales en Panamá; desde aquí opera su oficina para Centroamérica y el centro de compras de materias primas y servicios.

Convocatorias públicas de
SENACYT

¡Aplica ya!

CONVOCATORIA DE BECAS DE PREGRADO DE EXCELENCIA PARA COLEGIOS OFICIALES 2020



FECHA DE APERTURA DE LA CONVOCATORIA: 8 DE OCTUBRE DEL 2020
PLAZO PARA ENTREGA DE PROPUESTAS: 5 DE ENERO DE 2021 HASTA LAS 3:00 P.M. HORA EXACTA

Resolución del Consejo Nacional del IFARHU No. 258 del 23 de agosto de 2017, por medio de la cual se adopta el Reglamento de Becas IFARHU-SENACYT

MÁS OPORTUNIDADES DE ESTUDIOS

La Secretaría Nacional de Ciencia, Tecnología e Innovación (SENACYT) invita a conocer las convocatorias públicas abiertas destinadas a fortalecer el capital humano de excelencia en áreas prioritarias del país. Para obtener más información sobre las convocatorias públicas de la SENACYT, conocer los requisitos, bases y reglamentos, visite la página web www.senacyt.gob.pa. Actualmente se encuentran abiertas las siguientes convocatorias:

Para el Sector Agropecuario

Maestría en Ciencias Agropecuarias
Doctorado en Ciencias Agropecuarias

Para licenciatura nacional o internacional

Convocatoria de becas de pregrado de excelencia para colegios oficiales.
Programa de becas de pregrado de excelencia para estudios en Ciencias Básicas o Matemáticas
Convocatoria de becas de pregrado de excelencia.

Para el Sector Logístico

Convocatoria pública de becas para estudios del programa de maestría dual en Supply Chain Engineering.

Para Ciencia, Tecnología e Innovación

Maestría en áreas específicas del conocimiento (Canadá).
Doctorado en áreas específicas del conocimiento (Canadá).
Convocatoria de doctorado para formar investigadores para universidades, centros de investigación o laboratorios de interés nacional ronda II.
Convocatoria de doctorado de investigación ronda II.



Maximiliano Muñoz, representante legal de la empresa Acciona Construcción, y Luis Francisco Sucre, ministro de Salud, firman el contrato para la construcción del nuevo Hospital de Niño.

HOSPITAL DEL NIÑO

Después de siete años de espera, el nuevo Hospital del Niño Dr. José Renán Esquivel será una realidad, luego de que el presidente de la República, Laurentino Cortizo Cohen, fuese testigo de la firma del contrato entre el ministro de Salud, Luis Francisco Sucre, y Maximiliano Muñoz, representante legal de la empresa Acciona Construcción. Los trabajos de construcción, equipamiento y mantenimiento de las nuevas instalaciones

empezarán en el primer trimestre de 2021. Atenderá una demanda de 200,000 pacientes menores de 15 años, con servicios de consulta externa, urgencias, cardiología, alergología, dermatología, neumología y salones de operaciones. También tendrá plantas de estacionamientos y restaurante. Este es uno de los 50 proyectos prioritarios de la actual administración.



Ivette Berrío, viceministra de Salud.

VACUNACIÓN

La viceministra de Salud, Ivette Berrío, aseguró que el proceso de vacunación contra la Covid19 se realizará sin privilegios, pero dándole prioridad a todos los grupos de riesgo. Inicialmente, recibirán la vacuna: médicos, enfermeras, auxiliares, laboratoristas y funcionarios de salud, los mayores de 60 años, personas con enfermedades crónicas, funcionarios de estamentos de seguridad como la Policía Nacional, Servicio Nacional Aeronaval, Servicio Nacional de Fronteras, Servicio Nacional de Migración, Cuerpo de Bomberos y del Sistema Nacional de Protección Civil. En una segunda etapa, se aplicará a educadores, miembros del sistema de transporte público y empleados de aeropuertos. "El Estado panameño no escatima esfuerzos para que cada ciudadano tenga acceso a las vacunas", resaltó la doctora Berrío.

Las primeras dosis de vacunas se recibirán en el primer trimestre del año 2021, con la garantía de que sean seguras, que tengan un alto porcentaje de eficacia y que hayan sido aprobadas por los organismos internacionales de salud. Se está preparando el sistema de cadena de frío, necesario para la recepción y el manejo de las vacunas.



En la reunión de trabajo, también participaron el vicepresidente de la República, José Gabriel Carrizo Jaén; los ministros Janaina Tewaney (Gobierno); Juan Manuel Pino (Seguridad); Milciades Concepción (Ambiente); el director y subdirector del Sinaproc, Carlos Rumbo y Andy De La Rosa, respectivamente; y Carmen Aparicio, por el Ministerio de Educación.

RESPUESTA A DESASTRES

El presidente de la República, Laurentino Cortizo Cohen, presidió una reunión virtual en la que se dieron a conocer los avances del Centro de Operación Nacional (CON) en las áreas afectadas por los huracanes Eta e Iota, que causaron estragos y la pérdida de vidas, principalmente en Chiriquí, Bocas del Toro y la comarca Ngäbe-Buglé. El Presidente informó que en enero de 2021 presentará ante la Asamblea Nacional un proyecto de ley que crea el Instituto Nacional de Meteorología e Hidrología. La ministra de Gobierno, Janaina Tewaney, adelantó que se han elaborado los proyectos Red de Conocimiento Científico de Alerta Temprana, Atlas de Riesgo, Instituto Nacional de Meteorología e Hidrología, Fortalecimiento

del Modelo del Centro de Operación Nacional, Fortalecimiento de los Centros de Operaciones de Emergencias Provinciales, Fortalecimiento del Modelo de la entidad de Enlace Municipal, Capacitación y Fortalecimiento del Recurso Humano de la Red Institucional, Desarrollo de la Carrera de Protección Civil, Diagnóstico de Capacidades institucionales para gestión integral de riesgo, y el marco legal.

El ministro de Ambiente, Milciades Concepción, informó que, de seis cuencas, cinco fueron mayormente afectadas, entre estas las de los ríos Chiriquí, Chiriquí Viejo, Fonseca y Tabasará.



La primera dama de la República, Yasmín Colón de Cortizo, inaugura la Casa de Acogida Transitoria, en compañía de Sara Rodríguez, directora general de la Senniaf.

PROTECCIÓN AL MENOR

No están mamá y papá. El niño se queda solo en casa. Esta cruda realidad de muchos hogares de la capital ahora tiene una respuesta en favor de los niños y niñas con la inauguración de una casita de estancia transitoria en Aldeas Infantiles SOS Panamá, por parte de la primera dama de la República, Yasmín Colón de Cortizo. Ubicado en El Dorado, este albergue temporal se ha propuesto cumplir el requisito prioritario de darle protección y calor de hogar a los más pequeños. “En la primera infancia se

sientan las bases del desarrollo vital de una persona. Y con esta casita de protección se les brindará calor de hogar a niños que reciben una verdadera oportunidad de vida, de transformación y de hacer realidad su derecho a la educación, a crecer en compañía y, sobre todo, con amor”, manifestó la primera dama. Aldeas Infantiles SOS Panamá, la Secretaría de Niñez, Adolescencia y Familia (Senniaf) y la Teletón 20-30 tienen programado habilitar tres casas transitorias, en Colón, Chiriquí y Coclé.



Manuel Castillo Melamed, gobernador de Veracruz; la primera dama, Yazmín Colón de Cortizo; y la esposa del vicepresidente, Julieta Spiegel de Carrizo, entregan una bolsa de alimentos a una habitante de la comunidad de Vueltas Largas, en Santa Fe de Veracruz.

BECAS

Diez estudiantes universitarios del distrito de Santa Fe, en Veracruz, recibieron el pago inicial de una beca completa del Instituto para la Formación y Aprovechamiento de Recursos Humanos (Ifarhu) para cursar estudios de enfermería, estimulación temprana, biología y farmacia. El apoyo financiero, gestionado por la primera dama, Yazmín Colón de Cortizo, se entregó en el marco de una gira de asistencia social en la comunidad de Vueltas Largas. "Cada comunidad que

visito me recuerda el gran privilegio de poder servirle a nuestra gente. Les agradezco el estar aquí, porque ustedes son los importantes", expresó la primera dama en las instalaciones del Centro de Educación Básica General Vueltas Largas. Fueron 500 familias, de siete comunidades, las beneficiadas con la gira de asistencia social en la que participaron los ministerios de Desarrollo Agropecuario, Desarrollo Social, Salud; el Ifarhu y la Gobernación de Veracruz.



La primera dama de la República, Yazmín Colón de Cortizo, acompaña a los niños de la Fundación Aid For Aids Panamá que abordan su primer "vuelo mágico".

VUELO DE LA ESPERANZA

Doce niños y niñas de la Fundación Aid For Aids vivieron y disfrutaron una experiencia mágica al sobrevolar la capital panameña en el avión presidencial. Los niños, que son pacientes de VIH, fueron recibidos por la primera dama de la República, Yazmín Colón de Cortizo, en las instalaciones del Aeropuerto Internacional Marcos A. Gelabert, en Albrook. En la terminal aérea, se subieron a las cabinas de helicópteros oficiales y saludaron al personal de la Autoridad de Aeronáutica Civil. Luego, al ritmo de villancicos entonados por la Banda de Música de la Policía Nacional, los agasajados abordaron la aeronave para disfrutar de su inolvidable aventura. Durante el recorrido, el avión se colmó de rostros de alegría, emoción y esperanza. De nuevo en tierra, recibieron más regalos y muestras de cariño. "¡Qué mejor manera de aprovechar las horas de vuelo requeridas por el avión presidencial, que regalándole una sonrisa a un niño con condiciones especiales!", manifestó la primera dama. La actividad, que cumplió con todos los protocolos de bioseguridad, se realizó en conmemoración del Día de la Aviación Civil Internacional.



Yazmín Colón de Cortizo escucha atenta a una de las niñas en el avión presidencial.



A su regreso, los niños fueron recibidos por Santa Claus y disfrutaron de más sorpresas especialmente preparadas para ellos.



El amor de una madre es el sentimiento más grande y noble que existe. La mía me inculcó la importancia de servirle a los demás, de querer a mi país y de hacer las cosas bien, como deben ser.

Un cálido abrazo a todas las madres de Panamá, mujeres que dan lo mejor de sí, día a día.

Laurentino Cortizo Cohen

Presidente de la República de Panamá



Arnulfo Gutiérrez, director general del IDIAP; Ramón Centella y Reynaldo Solís, director del Mida de Los Santos.

NUEVA VARIEDAD DE MAÍZ

El IDIAP entregó a las asociaciones de productores de semilla una nueva variedad de maíz. La IDIAP MV-1816 es una variedad que se caracteriza por su tolerancia al estrés hídrico y su alto potencial de rendimiento, buena tolerancia a enfermedades de la mazorca y a la gran mayoría enfermedades foliares; tiene un grano cristalino, el cual es muy apetecido para el consumo humano y se adapta tanto al sistema "a chuzo" como al mecanizado, informó Román Gordón, fitomejorador del IDIAP, quien hizo énfasis en el alto

potencial de rendimiento de hasta 130 quintales con la aplicación del paquete tecnológico de insumos agrícolas y una población de 66,000 plantas por hectárea, y de 70 a 80 quintales cuando se usa poblaciones menores a 60 mil plantas por hectárea y baja utilización de agroquímicos. El IDIAP ha liberado más de 20 variedades de maíz e híbridos desde que se fundó y durante la última década han sido sembradas un poco más de 100,000 hectáreas, sobre todo por pequeños y medianos productores.



Las economías modernas requieren una formación y capacitación del recurso humano más sofisticada.

EDUCACIÓN SUPERIOR

La Secretaría Nacional de Ciencia, Tecnología e Innovación (Senacyt) y el Banco Interamericano de Desarrollo (BID) organizaron el lanzamiento de Estudios de Educación Superior: Retos y Oportunidades del COVID-19, con el objetivo de plasmar la evaluación del sistema nacional de educación superior. Este diagnóstico resalta observaciones del sistema actual, indica obstáculos hacia la mejora, subraya las brechas en el entorno, y ofrece ejemplos de iniciativas internacionales que

responden a los desafíos del cambio. La investigación muestra que el desafío es la formación de una fuerza laboral moderna y ágil con modelos educativos innovadores, mucha orientación y aportes para reorientar a los docentes, impulsar cambios de actitudes y cultura. El evento contó con un panel de rectores que dialogaron sobre cómo las universidades y otras instituciones juegan un papel importante en el desarrollo del capital humano.



Nuevas técnicas de producción de abejas.

APICULTURA AVANZADA

Un proyecto de investigación e innovación apícola en la provincia de Colón se impulsa a través de la vinculación tecnológica existente entre el Ministerio de Desarrollo Agropecuario (MIDA) y el Instituto de Innovación Agropecuaria de Panamá (IDIAP), con la finalidad de seguir incentivando la producción de miel de abeja. El director regional

del MIDA en Colón, Carlos Ábrego, detalló que el apiario se instaló con la participación de técnicos del MIDA e investigadores del IDIAP, y consta inicialmente de tres colonias que serán multiplicadas a través de la división de núcleos hasta obtener unas 30 colmenas. Con el apiario, se generará el aprendizaje que busca mejorar la actividad.

ISHARE-Panamá

GORGAS
INSTITUTO CONMEMORATIVO GORGAS
DE ESTUDIOS DE LA SALUD (1928)

ENCUESTA ONLINE DEL INSTITUTO CONMEMORATIVO GORGAS DE ESTUDIOS DE LA SALUD SOBRE LA SALUD SEXUAL Y REPRODUCTIVA DURANTE LA CUARENTENA EN PANAMÁ



SALUD MENTAL

El Instituto Conmemorativo Gorgas de Estudios de la Salud se unió a un estudio multicéntrico sobre la salud sexual, reproductiva y mental, y nutrición durante la pandemia (ISHARE [International Sexual Health and Reproductive Health Survey], por sus siglas en inglés). Participan otros 45 países con el mismo objetivo: describir el impacto de las medidas de distanciamiento social durante la pandemia en la salud sexual, reproductiva y mental, y la nutrición. En Panamá, se hizo una encuesta en línea entre el 8 de agosto de 2020 y el 12 de septiembre de 2020, en la que participaron 960 personas mayores de 18 años (57% de sexo femenino, 31.5% viven en regiones rurales). Los resultados son importantes, ya que ayudarán a comprender los efectos colaterales de la pandemia en la salud.

El equipo de estudio en Panamá es multidisciplinario. Dirigido por Amanda Gabster (salud sexual), lo integran también Anet Murillo (salud reproductiva), Jennifer Katz (nutricionista), Marilu de Argote (psicóloga), Gonzalo Cabezas Talavera (informático). A nivel mundial, la iniciativa es liderada por la Universidad de Gante (Bélgica) y el London School of Hygiene and Tropical Medicine (Reino Unido).



Gira de muestreo en Panamá Oeste

SEROPREVALENCIA

El Instituto Conmemorativo Gorgas de Estudios de la Salud (ICGES) firmó con la organización TodoPanamá un acuerdo de colaboración económica y suministro de insumos para el proyecto "Sostenibilidad de las Medidas de Contención, Mitigación y Supresión del Covid19 en Panamá y su impacto a nivel de la severidad y la dinámica de transmisión del SARS-Cov-2", el cual se realiza en Panamá Este, Panamá Oeste, Panamá Norte y San Miguelito. El objetivo es conocer el nivel de exposición al coronavirus, con la finalidad de observar la prevalencia de infección en la población por medio de la toma de muestras de sangre a distintos grupos etarios, lo que permitirá estimar el punto de corte de la inmunidad de rebaño y el tiempo necesario para alcanzar los niveles naturales de protección requeridos para controlar la epidemia. En la primera etapa, para la que se reclutaron 2,200 personas, el estudio se concentró en las provincias de Panamá y Panamá Oeste.

Es una iniciativa en la que participan varias instituciones: Instituto Gorgas, Ministerio de Salud, Universidad de Panamá, Organización Panamericana de la Salud, Instituto Nacional de Estadística y Censo y Caja de Seguro Social. Se contó con el apoyo de la Gobernación de las provincias de Panamá y Panamá Oeste, con el financiamiento de la SENACYT y la empresa privada, a través de la organización Todo Panamá.



Mi Tienda funciona en la sede del INADEH en Tocumen, con un nuevo esquema administrativo en el cual se potencia la producción de las seis granjas didácticas de la institución.

ALIMENTOS A BAJO COSTO

En tiempos en que la adquisición de alimentos de buena calidad a bajos costos es una prioridad para los panameños, el Instituto Nacional de Formación Profesional y Capacitación para el Desarrollo Humano (INADEH) reinauguró en la sede de Tocumen el establecimiento comercial Mi Tienda, donde se ofrecen productos de primera necesidad, además de carnes, legumbres y vegetales que se producen y cultivan en las seis granjas didácticas que tiene la institución en los Centros de Formación de Penonomé, Guararé,

El Bongo, Las Lajas, Santa Marta y Arimae. Mi Tienda beneficia a los participantes, 489 funcionarios y más de 380 instructores que imparten cursos en la provincia de Panamá, quienes adquieren alimentos y artículos a precios módicos. El director general del INADEH, Moisés Véliz Arosemena, reinauguró el local en compañía de la titular del Ministerio de Trabajo y Desarrollo Laboral, Doris Zapata Acevedo; miembros del Consejo Directivo de la institución, personal administrativo e instructores.



Unos 30 abrevaderos se han excavado en el año 2020.

COSECHA DE AGUA

Cientos de productores de diversas áreas del país se han visto favorecidos con el programa cosecha de agua que impulsa el Ministerio de Desarrollo Agropecuario (MIDA), a través de la Dirección Nacional de Ingeniería y Riego, desde el año 2019, con muy buenos resultados en el sector agropecuario, especialmente el ganadero. De enero a octubre de 2020, se perforaron 364 pozos, beneficiando a 363 productores de las provincias de Veraguas (57), Herrera (133),

Coclé (82), Los Santos (82) y Chiriquí (2). Para noviembre y diciembre de 2019, se perforaron 95 pozos. En cuanto a los abrevaderos, en el 2020 se excavaron 30, beneficiando a igual número de productores de Veraguas, Herrera, Coclé y Los Santos. Para finales del 2019, se contabilizaron 435 excavaciones. Las presas rehabilitadas fueron 34, de las 15 que se dieron en Herrera, apoyando a 150 productores y 19 en Los Santos, con las que se favorecieron 258 productores.



Martín Carpintero y Elisa Quintero, de 37 y 40 años, escuchan atentos las clases del programa “Muévete por Panamá, Yo sí puedo”, que les dicta su hijo.

MUÉVETE POR PANAMÁ

En la comunidad de Moscú, corregimiento de El Arado, en La Chorrera, Orlando Carpintero es un maestro voluntario de 18 años del programa “Muévete por Panamá, Yo sí puedo”, que le está enseñando a sus padres y tíos (siete en total) a leer y escribir. Su familia está cumpliendo el sueño de sus vidas: regresar imaginariamente a la escuela, a la que nunca asistieron cuando eran niños, para aprender a escribir sus nombres y

poder contar los números. Esta familia está completando un curso de 65 horas que les permitirá escribir sus nombres completos y redactar una carta con frases y oraciones sencillas. Con este programa, a través del Ministerio de Desarrollo Social, se está combatiendo el analfabetismo que afecta a más de cien mil panameños. Este año se han habilitado más de cien ambientes donde más de cuatrocientas personas están aprendiendo a leer y escribir.



Rafael Díaz, coordinador general del Programa Saneamiento de Panamá, preside la reunión con autoridades del Banco Interamericano de Desarrollo y el Ministerio de Economía y Finanzas.

CARTERA DE PROYECTOS

El Programa Saneamiento de Panamá (PSP), en conjunto con el Ministerio de Economía y Finanzas (MEF) y el Banco Interamericano de Desarrollo (BID), revisó la cartera de proyectos. Rafael Díaz, coordinador general del PSP, explicó que la entidad mantiene tres préstamos con el BID,

por lo que cada semestre, como parte del proceso de seguimiento establecido en los contratos de préstamo, se inspecciona el estatus físico y financiero de las obras en construcción, al igual que el de las obras que están en proceso de planificación.



El MOP reconstruye el puente modular sobre el río Torín, en Chepo.

PUENTE SOBRE EL RÍO TORÍN

Personal y equipo especializado del Ministerio de Obras Públicas finalizó la construcción del puente vehicular sobre el río Torín, en el corregimiento de Santa Cruz de Chinina, distrito de Chepo, el cual facilita el transporte a más de 3,000 habitantes de diversas comunidades, entre ellas Tanta, Marchen, Lagarto, Ensenada Rica

y Pasiga. Las fuertes lluvias que cayeron en el mes de octubre socavaron uno de los estribos del puente y provocaron el colapso de la estructura, por lo que el equipo del MOP efectuó de inmediato las evaluaciones para iniciar la reconstrucción del puente, informó Carlos Jiménez, divisionario del MOP en Chepo.



El titular del Miviot, Rogelio Paredes; la viceministra de MiAmbiente, Cindy Monge; y Esteban Ripoll, de la UABR, se reunieron con moradores.

REUBICACIÓN DE FAMILIAS

Familias afectadas por las condiciones climáticas, que residen en sitios denominados "áreas de riesgo", se beneficiarán con siete hectáreas de terreno, con un valor estimado de B/.1.4 millones, ubicadas en Chivo-Chivo, concedidas al Ministerio de Vivienda y Ordenamiento Territorial (Miviot), mediante Uso y Administración por parte de la Comisión Interinstitucional de Bienes Revertidos. Fernando Paniagua,

secretario ejecutivo de la Unidad Administrativa de Bienes Revertidos (UABR), informó que la asignación de los terrenos al Miviot obedece a un trabajo interinstitucional orientado a buscar soluciones a los asentamientos informales y soluciones de vivienda a través de la asignación de áreas revertidas que tengan la vocación y el uso de suelo que permita brindar solución a largo plazo a familias en condición de riesgo social.



Ricaurte Martínez D'Croze, supervisor de Redes y Colectoras de la sección de Operación y Mantenimiento del Programa Saneamiento de Panamá, verifica los trabajos.

CINTA COSTERA

El Programa Saneamiento de Panamá (PSP) culminó los trabajos de reparación de la línea interceptor costero, específicamente entre las cámaras PI-28 al Pozo Balboa, del Sistema de Alcantarillado Sanitario, valorados en B/.275,000, los cuales se llevaban a cabo en uno de los estacionamientos de la

Cinta Costera. Así lo confirmó Ricaurte Martínez D'Croze, supervisor de Redes y Colectoras de la sección de Operación y Mantenimiento del PSP, quien destacó que entraron en la etapa de limpieza y realización de los últimos retoques en lo que respecta a la colocación de la grama y la plantación de árboles.



Ivette Berrío, viceministra de Salud; almirante Craig S. Faller, jefe del Comando Sur de los Estados Unidos; Janaina Tewaney Mencomo, ministra de Gobierno.

DONACIONES PARA SALUD

Los hospitales del Niño, Santo Tomás, Panamá Solidario y Nicolás Solano se benefician con una donación de la Embajada y el Comando Sur del Gobierno de los Estados Unidos, la cual consiste en un hospital de campaña, valorado en B/.400,000, además de equipos

de protección personal valorados en B/.120,000. La viceministra de Salud, Ivette Berrío, recibió la donación de manos del almirante Craig S. Faller, comandante del Comando Sur de los Estados Unidos, y del encargado de Negocios de la Embajada, Stewart Tuttle.



La subdirectora de Anati, Arellys González, le entrega título de propiedad a Mario Madera, residente de Aguas Calientes.

DUEÑOS DE SUS TIERRAS

Unas 200 familias de la provincia de Darién recibieron sus títulos de propiedad por parte de la Autoridad Nacional de Administración de Tierras (Anati). Ahora, son 465 las familias que

han recibido la legalidad de sus tierras en esa provincia durante la administración actual, lo que ha significado una esperanza para salir adelante y cerrar brechas de la desigualdad.



El rescatista Jorge Barahona recibe reconocimiento de manos del director general del Sinaproc, Carlos Rumbo, por salvar vidas en el río Tizingal.

FORTALEZA Y UNIDAD

Los 1,800 voluntarios del Sistema Nacional de Protección Civil (Sinaproc) recibieron, de parte de la ministra de Gobierno, Janaina Tewaney Mencomo, y del director General de la institución, Carlos Rumbo, un reconocimiento por la labortesonera, de desprendimiento y de hidalguía que han demostrado ayudando a los afectados a causa de los huracanes Eta e Iota. También se elogió a la Fuerza Naranja

por su lucha incansable contra la Covid19. Se entregaron placas de reconocimiento, banderines y se anunció la jubilación de Lea, la perra que por diez años trabajó en tareas de rescate. La institución también le hizo un homenaje especial a Jorge Barahona por su hazaña en el río Tizingal durante la Operación Patria, acción que le permitió salvar la vida de recién nacidos, niños y niñas.



Siembra de alevines de tilapia en el centro penitenciario de Llano Marín, en Penonomé.

ESTANQUE PARA TILAPIAS

Como parte del plan de resocialización que encabeza el Ministerio de Gobierno, 1,200 alevines de tilapia fueron sembrados en el primer estanque de acuicultura en el centro penitenciario de Llano Marín, en Penonomé. El depósito tiene 288 metros cuadrados por 1.30 metros de

profundidad. De esta manera, se inicia una etapa que busca la reinserción de las privadas de libertad de la mano de un trabajo interinstitucional con el Ministerio de Desarrollo Agropecuario, la Autoridad de los Recursos Acuáticos de Panamá y el Instituto de Acueductos y Alcantarillados Nacionales.



Cristina De Gracia, miembro de la Orquesta Sinfónica Juvenil Nacional, ganadora del concurso Jóvenes Intérpretes.

VIOLINISTA PANAMEÑA GANA PREMIO

La violinista panameña Cristina De Gracia, de 13 años de edad, fue elegida ganadora por parte de Panamá del Galardón a Joven Intérprete 2020, del concurso que otorga el programa Iberorquestas Juveniles, que apoya el Ministerio de Cultura. La joven De Gracia es formada actualmente por el Módulo Musical de Aguadulce y es miembro de la Orquesta Sinfónica Juvenil Nacional, programas que dirige la Red Nacional de Orquestas y Coros Juveniles de Panamá de MiCultura. "Es un orgullo contar con una ganadora panameña y es de gran motivación para niños y jóvenes que pertenecen a nuestros distintos programas orquestales", manifestó Carlos Aguilar Navarro, ministro de Cultura.

Iberorquestas Juveniles es un programa de cooperación técnica y financiera de apoyo a la constitución del Espacio Cultural Iberoamericano que tiene como objetivo la formación artística y en valores para la infancia, adolescencia y juventud mediante la educación musical y la práctica orquestal.



Ganadores del concurso "Mi Historia Cuenta"

MI HISTORIA CUENTA

El Ministerio de Cultura, con el apoyo del Banco Interamericano de Desarrollo (BID) y el Despacho de la Primera Dama, otorgó premios a Nato Cornejo, con su obra "Enseñanzas de la vida", categoría personas; a Berly Soriano y su obra "Sebastián en Boca La Caja", categoría objetos; a Cynthia Barsallo, con su foto "La cara vegetal"; y a Freddy Araúz, en la categoría espacios, con "La nueva esquina favorita", en el concurso Mi Historia Cuenta. Maru Gálvez, directora Nacional de Economía Creativa, informó que se recibieron más de 500 fotos de todos los sectores del país. "La idea fue que a través del arte y la fotografía el panameño pudiera expresarse y contar cómo se sentía desde su casa durante el período de

pandemia y expresar sus ideas a través de la fotografía". Los cuatro primeros lugares de cada categoría recibieron "smartphones" y capacitaciones en los talleres empresariales del programa Crea en Panamá 2030.

Las menciones fueron entregadas a Balbino Macías, Felipe Hernández, Jafeth Gutiérrez, Anthony Tapia, Renee Abadi, Eliezer Oses, Juan Alonso y Guillermo García Paredes, quienes serán premiados con talleres empresariales por el primer programa de capacitaciones para emprendedores de industrias creativas y culturales que dicta el Ministerio de Cultura.

Datos al 9 de diciembre de 2020

Total de beneficios entregados al corte del 9 de diciembre de 2020:

BOLSAS SOLIDARIAS ENTREGADAS

4,445,756

BONOS FÍSICOS ENTREGADOS:

2,269,158



Datos al 9 de diciembre de 2020

VALES ACREDITADOS

5,209,578

BENEFICIARIOS

1,230,167

MONTO ASIGNADO

B/. 499,021,340

MONTO CONSUMIDO

94.07%

PROMEDIO DE COMPRA

B/. 60.34

TRANSACCIONES REALIZADAS

7,865,077



Vale Digital:

Datos al 9 de diciembre de 2020



6,580 panameños voluntarios trabajan diariamente en Panamá Solidario.



Todos los días, **1,209 voluntarios** producen bolsas solidarias para familias afectadas por covid.

B/. 112.3 M
COMPROMISOS A LA FECHA

DETALLE DE COMPROMISOS:

- Bolsa Seca: **B/. 74 M**
- Opción Proteína: **B/. 27.8 M**
- Frutas y Vegetales: **B/. 7.2 M**
- Gastos Operativos: **B/. 3.3 M**



5,350 panameños voluntarios salen a la calle a distribuir las entregas en transporte aéreo, acuático y terrestre. ✈️ 🚢 🚚

Las compras son realizadas por el MIDA - IMA, más información disponible en Panamá Compra.



Fondos asignados al Ministerio de la Presidencia y al Programa Panamá Solidario (Vale Físico y Vale Digital MIDES) con motivo del estado de emergencia nacional

Actualización del informe N°33 de la rendición de cuentas que hemos realizado desde el 29 de abril de 2020 para atender la pandemia.

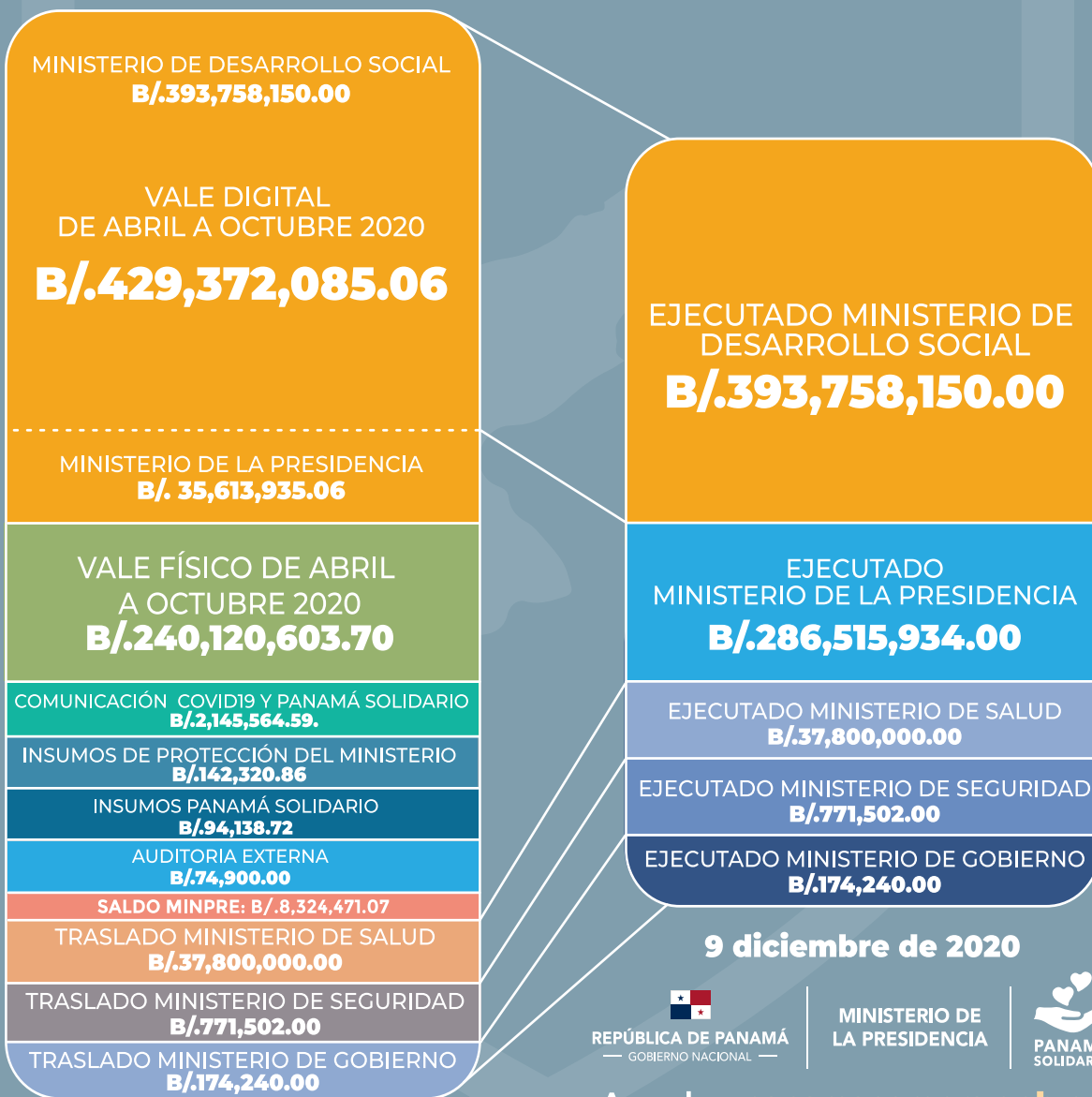

9 diciembre de 2020



MINISTERIO DE LA PRESIDENCIA



Accede a panamacompra.gob.pa para mayor detalle. #UnidosVenceremos



Yadizeth Ballesteros, subdirectora nacional de Inspección, conversa con la administradora de una barbería sobre las medidas de bioseguridad.

CONTRATOS REACTIVADOS

Hasta el 4 de diciembre de 2020, el Ministerio de Trabajo y Desarrollo Laboral (Mitradel) registró un total de 100,013 trabajadores reactivados en las 8,001 empresas que han reiniciado operaciones. De los reactivados, el 62% son hombres y el 38%, mujeres. El Mitradel realiza operativos de inspección, verificación y orientación de las normas de bioseguridad en las empresas para garantizar el bienestar de clientes y trabajadores. Estas inspecciones se pueden solicitar al 311.



Mapa de contratos reactivados a nivel nacional.



Mirtha Jurado, productora de arroz de Villa Sevilla, Chiriquí.

NUEVAS TECNOLOGÍAS EN CULTIVOS

Con el apoyo de técnicos del Instituto de Innovación Agropecuaria de Panamá (IDIAP) y del Ministerio de Desarrollo Agropecuario (MIDA), pequeños productores de la isla Sevilla, en Chiriquí, producen arroz, plátano, camote, sandía, guandú, entre otros cultivos, para su consumo, lo cual abarata el costo de la canasta básica familiar y la posible

comercialización. Mirtha Jurado, residente de la isla por más de 37 años y quien se dedica a la agricultura y a la ganadería, realiza las labores de campo junto a técnicos de ambas instituciones y otras personas que forman parte de la agrupación. “Hemos aprendido a trabajar distinto, beneficiando a nuestras familias y a los moradores del área”, expresó.



El Viceministro de Trabajo, Roger Tejada, participa en la inspección de un local comercial en Coclé.

INSPECCIONES EN COMERCIOS

Para verificar las medidas de bioseguridad y los contratos laborales reactivados, el viceministro de Trabajo y Desarrollo Laboral, Roger Tejada, realizó inspecciones en diferentes empresas y comercios ubicados en los distritos de Aguadulce y Penonomé, en la provincia de Coclé. En compañía

de la subdirectora de Inspección, Yadizeth Ballesteros, y de la directora regional de Coclé, Eva Vergara de Córdoba, el viceministro recorrió los establecimientos para constatar que las empresas cumplen con los protocolos y decretos establecidos para los espacios laborales a causa de la Covid19 en Panamá.



El ministro de Comercio e Industrias (MICI), Ramón Martínez De la Guardia; y la representante del BID en Panamá, Verónica Zavala, sostuvieron una reunión virtual, acompañados de sus equipos de trabajo.

SECTOR MINERO

En el marco del proyecto de Fortalecimiento Institucional del Sector Minero en Panamá, financiado por el Banco Interamericano de Desarrollo (BID), bajo la modalidad de cooperación técnica no reembolsable, se realizó una reunión virtual entre el ministro de Comercio e Industrias (MICI), Ramón Martínez De la Guardia, y la representante del BID en Panamá, Verónica Zavala. El mejoramiento de las gestiones

gubernamentales en torno al desarrollo de las actividades mineras en el país es parte de los objetivos de este proyecto, que se mantendrá hasta noviembre del próximo año, mediante dos procesos que contemplan una consulta técnico-política sobre la institucionalidad idónea para el sector y la revisión técnica integral del Código de Recursos Minerales.



Productos panameños podrán ser exportados a Nicaragua.

EXPORTACIONES

Con la reciente aprobación de tres nuevas plantas de productos cárnicos por parte de las autoridades sanitarias nicaragüenses, Panamá ampliará sus exportaciones hacia ese país, anunció el director nacional de Promoción de las Exportaciones del Ministerio de Comercio e Industrias (MICI), Eric Dormoi. Las plantas están ubicadas

en las provincias de Los Santos y Chiriquí, para procesar embutidos de origen bovino, porcino y aviar. En el periodo de enero a septiembre de 2020, las exportaciones a Nicaragua alcanzaron los B/.8,158,935, mientras que en el mismo periodo del 2019 se registraron B/.7,789,173, un valor porcentual positivo de 5%.



Autoridades del Ministerio de Comercio e Industrias (MICI) participaron en Routes Reconnected 2020, la feria de aviación mundial más importante del mundo.

CONECTIVIDAD REACTIVADA

La realización de reuniones con potenciales aerolíneas interesadas en poder establecer vuelos directos hacia Panamá y la promoción del país como sitio ideal para inversiones fueron los resultados de la participación de Panamá en Routes Reconnected 2020. La presencia virtual de las autoridades

del Ministerio de Comercio e Industrias (MICI), del Aeropuerto Internacional de Tocumen y de la Autoridad de Turismo de Panamá (ATP) en esta feria reafirma el compromiso del Gobierno Nacional con la reactivación económica y la atracción de inversión extranjera directa.

¿QUÉ TAN DIGITAL ES TU EMPRESA?

Chequeo Digital



Fecha de lanzamiento y hora: 7 de diciembre de 2020 a las 10:00 a.m.
Participa mirando la transmisión en directo a través de las cuentas de Facebook e Instagram del AMPYME y la SENACYT.

chequeodigital.ampyme.gob.pa



Chequeo Digital ayuda a las empresas a determinar su nivel de madurez digital y presenta recomendaciones acordes a cada empresa, para mejorar sus habilidades digitales y adoptar tecnologías.

MIPYMES

La Secretaría Nacional de Ciencia, Tecnología e Innovación (SENACYT), en conjunto con la Autoridad de la Micro, Pequeña y Mediana empresa (Ampyme), y el Banco Interamericano de Desarrollo (BID) lanzaron la plataforma Chequeo Digital, que permite a los microempresarios, cada tres meses, realizar un autodiagnóstico gratuito de su nivel de digitalización. Deben registrarse en el sitio <https://chequeodigital.ampyme.gob.pa/>

y responder un cuestionario. La plataforma les brindará un informe y recomendaciones para mejorar sus habilidades digitales y adoptar tecnologías. Este es un proyecto que se adapta a las acciones prioritarias para la reactivación económica del país. Se estima que hay unas 200,000 mipymes en Panamá. La transformación digital es un requisito para que las empresas sobrevivan en el actual contexto de impactos causados por la pandemia.



Agro al día

SÁBADOS / 4:30 PM



Un colaborador de Caja de Ahorros comparte con el público en general los beneficios del programa Banca de Oportunidades.

EMPRENDIMIENTOS

Funcionarios de la Caja de Ahorros realizaron una gira por nueve de sus sucursales compartiendo los beneficios económicos del programa Banca de Oportunidades, que ha beneficiado a mil personas. Se logró captar 72 clientes, de los cuales 8 fueron aprobados y 32 están en trámite. Este proyecto ha beneficiado a más de 250 personas, de las cuales 169 son

emprendimientos comerciales y 81 son empresas existentes, con un monto de aprobación de más de un millón de balboas. Brindar acceso a la economía emergente y ser un impulsor destacado y relevante en el crecimiento del país es la ruta que sigue la institución para el plan de reactivación económica y el pilar tres de Gobierno: "Economía competitiva que genera empleo".



Despeje de escombros por deslizamiento en el sector de La Fragua, en Océ.

VÍAS DE COMUNICACIÓN

De los 149 puntos críticos afectados por el paso de los huracanes Eta e Iota, el Ministerio de Obras Públicas (MOP) avanza en un 66% con la habilitación y despeje de vías, como parte de la primera fase de rehabilitación de caminos y carreteras en las provincias de Veraguas, Chiriquí, Coclé, Los

Santos, Panamá Oeste, Herrera y la comarca Ngäbe-Buglé, informó el ministro Rafael Sabonge. A la fecha, se han atendido 99 zonas críticas. Unas 320 máquinas trabajan en todo el país, con el fin de restablecer las comunicaciones y asegurar la activación de la cadena de suministro de alimentos.



El director de Ampyme, Oscar Ramos; Lirieth Muñoz, beneficiada de capital semilla; y Manuel Castillo Melamed, gobernador de la provincia de Veraguas.

CAPITAL SEMILLA

La Autoridad de la Micro, Pequeña y Mediana Empresa (Ampyme) entregó capital semilla por B/.207,900 a emprendedores de las provincias de Veraguas, Herrera y Los Santos, que culminaron un proceso de capacitación en aspectos fundamentales de la gestión empresarial. La entrega del fondo concursable, no

reembolsable, beneficia a 106 familias que ponen en marcha nuevas empresas e impulsan el desarrollo, y cumple con las acciones del plan de reactivación económica del Gobierno Nacional. Los sectores económicos de mayor incidencia entre los emprendedores beneficiados son el agro, comercio, industria, servicios y artesanías.

PROPANAMA
MINISTRY OF FOREIGN AFFAIRS

PROPANAMA coordinates the national effort to attract foreign investment and promote Panamanian exports. As a state agency established in 2019 within the Ministry of Foreign Affairs, we work with our network of Embassies and Consulates to boost our country's participation in the international economy and serve as a tool for economic and social development.

Plan Protégete Panamá

#StayHome

REPUBLIC OF PANAMA
NATIONAL GOVERNMENT

PROPANAMA
MINISTRY OF FOREIGN AFFAIRS

CONECTANDO PANAMÁ 2020

La Agencia para la Atracción de Inversiones y Promoción de las Exportaciones, adscrita a la Cancillería (ProPanamá), desarrolló el foro de negocios “Conectando Indonesia, América Latina y el Caribe a través de Panamá”, como parte de los esfuerzos que ejecuta el Gobierno Nacional para impulsar el crecimiento productivo, competitivo, inclusivo y sostenible, a través de la Estrategia

Nacional de Inversiones, prácticas innovadoras y nuevas tecnologías para el desarrollo de los bienes y servicios en el exterior, utilizando la conectividad marítima y aérea. Expusieron los planes de promoción de exportaciones hacia Indonesia y las oportunidades de inversión para contribuir con la reactivación económica que ejecuta la administración del presidente Laurentino Cortizo Cohen.



Equipo Unificado de Trazabilidad (EUT) realiza pruebas para combatir la pandemia.

INFORME EPIDEMIOLÓGICO

Viernes 11 de diciembre



DOCTORADO EN CIENCIAS

Kadir González es tecnólogo médico, egresado de la Universidad de Panamá. Labora en el Departamento de Investigación en Parasitología del Instituto Conmemorativo Gorgas de Estudios de la Salud (ICGES). Obtuvo recientemente su doctorado en Ciencias (Fisiopatología Experimental) por la Universidad de São Paulo, Brasil, enfocado en la inmunopatología de la leishmaniasis. Cuenta con 14 publicaciones en revistas indexadas internacionales y ha participado en proyectos nacionales y de colaboración internacional con países como Brasil, Estados Unidos y Colombia. Estuvo encargado del diagnóstico por laboratorio de referencia de la leishmaniasis en Panamá y realizó estudios sobre la caracterización molecular de especies de *Leishmania spp.* en humanos y reservorios; también participó en estudios relacionados con la infección por *Trypanosoma cruzi*, causante de la enfermedad de Chagas. Actualmente, su trabajo se centra en el estudio de la inmunopatología de la leishmaniasis cutánea en humanos y estudios *in vitro* e *in situ* de la infección por *Leishmania spp.* Los resultados de estas investigaciones aportarán conocimiento que facilite el diseño de mejores estrategias para el tratamiento, manejo y prevención de la leishmaniasis en Panamá.



KADIR GONZÁLEZ

DGI-Panamá

¡Seguro, sin demoras ni filas!



Descárgala en

