

Gobierno Nacional

REVISTA SEMANAL • Del 11 al 16 de enero de 2021 • #18 • República de Panamá



EL GOBIERNO TRABAJA POR UNA SALUD QUE BENEFICIE A TODOS.

SALUD



Amigos, todos:

Según la OMS, “la salud es un estado de perfecto bienestar físico, mental y social, y no solo la ausencia de enfermedad”, lo que implica “un estado de completo bienestar físico, mental y social, y no solamente la ausencia de afecciones o enfermedades”.

Es un hecho que la presencia de la pandemia Covid-19 vino a alterar los factores que integran y definen el concepto de la salud, y lo ha hecho en una dimensión global verificable, hasta ahora, en la cifra dramática de más de dos millones de víctimas fatales.

Nuestro gobierno entiende que la salud pública, dirigida a prevenir las enfermedades y a curarlas, privilegia políticas que atiendan las causas que las originan en los órdenes económico y social, razón por la cual enfoca esfuerzos en los sectores más vulnerables, al tiempo que asegura la cobertura más amplia posible para toda la población.

Estos conceptos orientan lo pertinente a la adquisición y aplicación de la vacuna contra el Covid-19, proceso a iniciarse próximamente en el país.

Saludos,

Laurentino Cortizo Cohen

Presidente de la República de Panamá



Acompañaron al presidente, los ministros: Maruja Gorday de Villalobos (Educación), Rafael Sabonge (Obras Públicas), María Inés Castillo (Desarrollo Social); el gobernador de Veraguas, Manuel Castillo Melamed; y el diputado Ariel Antonio Alba.

CENTRO BÁSICO GENERAL

En una gira por la provincia de Veraguas, el presidente de la República, Laurentino Cortizo Cohen, recorrió el proyecto de construcción del Centro de Educación Básica General Miguel Alba, ubicado en el distrito de Soná, cuyos trabajos tienen un avance del 40% y una inversión de B/.10.3 millones. La actual administración reactivó ese proyecto, que se inició en el 2015 y que, por diversas razones, el gobierno anterior no pudo terminar. Este centro escolar atiende a 1,035 estudiantes, desde el nivel preescolar hasta la premedia, incluyendo estudiantes con necesidades educativas especiales.

Las nuevas instalaciones tendrán 48 aulas, 9 laboratorios, aulas de apoyo, 1 aula de gabinete psicopedagógico, 8 módulos sanitarios, 4 módulos de baños, 2 cuartos de aseo, 6 módulos de escaleras, 2 vestíbulos, 1 laboratorio de familia, 1 cocina, 1 comedor, una clínica odontológica, cafetería, biblioteca, 2 canchas sintéticas, estacionamiento y cerca perimetral.



Fabián Morales, gerente de Inversiones FJ; Manuel Castillo, gobernador de Veraguas; Rafael Sabonge, ministro de Obras Públicas; y el diputado Ariel Alba, acompañados del presidente de la República, Laurentino Cortizo Cohen.

ORDEN DE PROCEDER

El presidente de la República, Laurentino Cortizo Cohen, entregó dos órdenes de proceder a la empresa Inversiones F. J., para el alquiler de equipos que serán utilizados en proyectos de reparación

de carreteras que beneficiarán a los residentes de los distritos de Las Palmas, Mariato, Montijo, Río de Jesús, Santiago, Soná, Calobre, Cañazas, La Mesa, Santa Fe y San Francisco.



La ministra del MIDES, María Inés Castillo de Sanmartín, hace entrega de las llaves de un busito a Larissa Cruz, directora de la Casa Hogar Soná, en presencia del presidente Laurentino Cortizo Cohen; la directora Regional del MIDES de Veraguas, Itzela García; la viceministra del MIDES, Milagros Ramos Castro, y el diputado Ariel Alba.

CASA HOGAR SONÁ

El 3 de febrero de 2020, las niñas de la Casa Hogar Soná visitaron al presidente de la República, Laurentino Cortizo Cohen, quien se comprometió a cubrir las necesidades que le expusieron. La pandemia retrasó, mas no impidió que el compromiso fuese cumplido. Un busito, una lavadora, 5 laptop, podadoras, acceso a agua las 24 horas del día, internet y una cocina nueva ya son una

realidad para este hogar que alberga a 37 niñas y madres adolescentes con sus hijos. Esta es una promesa cumplida que abre una luz de oportunidad para las futuras mujeres productivas del país. El Ministerio de Desarrollo Social (MIDES) ofrece manutención completa a la Casa Hogar Soná, garantizando alimentación, educación, salud y ofrece seguridad y crecimiento personal.



José Gabriel Carrizo Jaén, vicepresidente de la República; Laurentino Cortizo Cohen, presidente de la República, escuchan los planteamientos.

IMPULSO A COOPERATIVAS

El presidente de la República, Laurentino Cortizo Cohen; y el vicepresidente, José Gabriel Carrizo Jaén, se reunieron en Guararé con representantes del Consejo Nacional de Cooperativas de Panamá (Conalcoop). “Les reiteré que

cuentan con un Gobierno aliado, que los escucha y que no los deja atrás. Unidos vamos a reforzar el trabajo que llevan adelante las diferentes cooperativas de Panamá”, expresó el presidente Cortizo Cohen.

14 ACCIONES PRIORITARIAS

En los primeros meses de gobierno, el presidente de la República, Laurentino Cortizo Cohen, cumplió con 14 acciones prioritarias prometidas en campaña:

1. Presentamos ante la Asamblea, en el mes de julio del 2019, la propuesta de un nuevo orden constitucional, tal como prometimos en campaña.
2. Se aprobó la ley de contrataciones públicas, que disminuye la discrecionalidad de los funcionarios públicos.
3. Se aprobó la ley de asociaciones público-privadas, para buenas inversiones y generar empleos.
4. Ejecutamos el Programa Austeridad con Eficiencia.
5. El Programa del Vaso de Leche ya es 100% de producción nacional.
6. Estamos ejecutando el Programa Estudiar Sin Hambre, con la compra de productos panameños.
7. Creamos el Ministerio de Cultura.
8. ProPanamá ya funciona en el Ministerio de Relaciones Exteriores y en esta legislatura se presentará el anteproyecto de ley para crear la Autoridad de Atracción de Inversiones ProPanamá.
9. Creamos y está en ejecución, desde el 3 de agosto de 2020, el programa Banca de Oportunidades.
10. Establecimos el Plan Manos a la Obra, a nivel distrital, para el mantenimiento de infraestructuras viales.
11. Se aprobó la ley que exonera el pago del impuesto de transferencia para el inventario actual de viviendas.
12. Se aprobó la ley que extiende el interés preferencial para viviendas de B/.120 mil hasta B/.180 mil.
13. Se aprobó la ley de "leasing" inmobiliario para facilitar a los jóvenes panameños la adquisición de una vivienda.
14. Creamos la Unidad para la Competitividad de los Servicios Internacionales.

Informe presidencial del 2 de enero.





FINANCIAMIENTO DE INGRESOS

El Gobierno Nacional ha gestionado B/.7,776 millones de recursos de crédito que permitieron financiar la caída de los ingresos por debajo de lo presupuestado por B/.3 mil millones y hacer frente al presupuesto del Estado, a los B/.1,696 millones para pagar las amortizaciones de deuda y mantener los programas de subsidios y de transferencias monetarias condicionadas, por B/.1,651 millones. Y la diferencia de B/.1,417 millones, más los reducidos ingresos corrientes,

es lo que ha permitido sufragar las necesidades del sistema de salud, por los efectos de la pandemia, el Plan Panamá Solidario, el Vale Digital, las bolsas de comida y la ayuda para las víctimas de los desastres naturales. El poner la casa en orden facilitó las gestiones con las instituciones financieras internacionales y la banca para tener fondos y atender, primero la emergencia nacional de la pandemia y luego las consecuencias de los huracanes.

Informe presidencial del 2 de enero.



PLAN DE RECUPERACIÓN ECONÓMICA

1. Programa Banca de Oportunidades: Se inició el lunes 3 de agosto pasado en la sucursal de la Caja de Ahorros de la 24 de Diciembre. Ya se han desembolsado fondos por más de B/.3.4 millones, beneficiando a 878 microempresarios y emprendedores nuevos, en su mayoría jóvenes y mujeres.
2. Fondo de Garantía de B/.50 millones para micro, pequeños y medianos empresarios, que ha otorgado garantías por un monto de más de B/.3.2 millones a 937 beneficiarios.
3. Para la micro, pequeña y mediana empresa, un programa de préstamos con tasas de intereses blandos, que a diciembre desembolsó B/.125 millones, a través de bancos privados y estatales.
4. El Programa Panamá Agro Solidario aprobó 1,112 préstamos por la suma de B/.26.6 millones, de los cuales ha desembolsado B/.11 millones.
5. Plan Recuperando Mi Barrio: Dio inicio en El Chorrillo, ha licitado obras por una inversión total de B/.86.7 millones, impactando a 16,965 familias y creando 6,086 empleos directos en los barrios. Este programa incluye también sectores de Santa Ana, Barraza, Curundú, Los Libertadores, Tuira y Chucunaque, Complejo Guadalupe, Paraíso, Los Abanicos, Casco de Colón y Río Alejandro.
6. Fondo Solidario de Vivienda: cuenta con B/.80 millones del Fondo de Ahorro de Panamá. Consiste en la entrega de un bono de B/.10 mil para el abono inicial de la primera vivienda, cuyo valor de aplicación se incrementó hasta B/.70 mil. Para el uso de ese fondo se han recibido 8,540 solicitudes, de las cuales se aprobaron 4,691, con un desembolso de B/.42.5 millones, beneficiando a 4,200 familias.
7. El componente de liquidez del Fondo Especial para el Fortalecimiento del Crédito Bancario, por B/.1,000 millones, de los que se destinarán B/.500 millones para garantizar la solidez del sistema financiero panameño y otros B/.500 millones para facilitar el financiamiento de los sectores que son motor de la economía más afectados, como construcción, comercio, restaurantes, hoteles, innovación, ciencia y tecnología, agroindustrias, industrias, exportaciones, almacenaje y distribución y turismo. En ese sentido, el Banco Nacional de Panamá, en el año 2020, ha desembolsado, en préstamos corporativos y de consumo, la suma de B/.1,441 millones. La Caja de Ahorros ha desembolsado préstamos para micro, pequeñas y medianas empresas, hipotecas, consumo, corporativo y factoring, por B/.401 millones.
8. Se aprobó un periodo de autorización para no tributar en base al CAIR, recibiendo 838 solicitudes, de las cuales 772 han sido aprobadas.

Informe presidencial del 2 de enero.



OBRAS PÚBLICAS

- En diciembre, después de más de ocho años de reclamos y atrasos, se firmó el contrato para iniciar la construcción del nuevo Hospital del Niño.
- Después del abandono por parte de las dos últimas administraciones, hemos entrado a la Ciudad de la Salud para habilitar 300 camas para pacientes con Covid19 —80 para unidades de cuidados intensivos y 220 para pacientes moderados y semiintensivos—.
- La Línea 3 del Metro, cuyos trabajos se inician este verano, es una inversión de más de B/.2,500 millones, que en su fase de construcción generará más de 5 mil empleos directos e indirectos y beneficiará a más de medio millón de residentes de Panamá Oeste.
- El inicio de la construcción de la extensión de la Línea 1 del Metro hasta Villa Zaita, cuya orden de proceder fue entregada el pasado 14 de diciembre, y en la que ya se realizan actividades preliminares para iniciar la obra física en este mes de enero.
- El diseño y construcción para la rehabilitación y ensanche de la carretera La Concepción-Cuesta de Piedra-Volcán, en la provincia de Chiriquí (31 kilómetros de longitud), con una inversión de B/.84.3 millones, y que presenta un avance del 30%.
- La rehabilitación de la vía Atalaya-Mariato-Quebro-Flores (113 kilómetros), en la provincia de Veraguas, con una inversión de B/.78.6 millones, con un avance del 4%.
- La rehabilitación de la carretera CPA-El Jagüito-Calobre, provincias de Coclé y Veraguas (31 kilómetros), cuya inversión es de B/.16.3 millones, con un avance del 45%.
- La rehabilitación de la carretera Pedasí-Los Asientos-Cañas, en la provincia de Los Santos (40 kilómetros), una inversión de B/.18 millones, avance del 60%.
- Continuación de las obras de construcción y mantenimiento para la ampliación y rehabilitación del tramo Puente de Las Américas-Arraiján, en la provincia de Panamá Oeste (10 kilómetros), una inversión de B/.370 millones, con un avance del 31%.



- La rehabilitación de la carretera Gatún-Batería 35-Achiote-Piña-Río Indio-Miguel de la Borda, en la provincia de Colón (67 kilómetros), con una inversión de B/.42 millones.
- La construcción de la carretera Guayabito-Cerro Tólica, en la comarca Ngäbe-Buglé (19 kilómetros), una inversión de B/.15.3 millones.
- La rehabilitación de 266 kilómetros de caminos de producción en siete provincias, todos estos proyectos adjudicados.
- La construcción de la Escuela Miguel Alba, en Soná, la cual se encuentra en ejecución, con un 39% de avance físico; así como la Escuela Simeón Valderrama, en Coclé, con un avance del 96%, y el IPTA Tonosí, en Los Santos, con un avance del 94%.
- La construcción del Colegio Anastasia Mitre, en Palmas Bellas, Costa Abajo de Colón.
- La construcción de la Escuela Oriente del Riscó, en Bocas del Toro.
- La entrega de la orden de proceder para la rehabilitación completa del Estadio Justino "Gato Brujo" Salinas, en La Chorrera.
- El reinicio, a finales de este mes, de la construcción del Estadio Mariano Bula, en la ciudad de Colón.
- La construcción del proyecto Altos de los Lagos II, en Colón, con 1,600 soluciones de viviendas, en ejecución.
- La culminación, este año, de los trabajos de rehabilitación en las 149 zonas críticas afectadas por los huracanes Eta e Iota.
- Para apoyar la reactivación de la industria de la construcción, se extendió hasta diciembre de 2021 el arancel de importación del cemento, del 10% al 30%.

Informe presidencial del 2 de enero.



INICIATIVAS DEL EJECUTIVO

De ocho anteproyectos, siete fueron presentados, exceptuando el que equipara la Zona Libre con el Área Económica Especial Panamá-Pacífico, que será presentado este mes ante la Asamblea Nacional. El proyecto de ley de agroparques, aprobado en tercer debate, fue vetado parcialmente para mejorarlo mediante correcciones menores y sancionarlo como ley, lo más pronto posible. Todos fueron aprobados en tercer debate y seis son hoy leyes de la República:

- Ley 159 de 2020, la conocida como “Ley Emma”, para el establecimiento de empresas multinacionales de manufactura.
- Ley 158, que aumenta de B/.1,000 a B/.2,000 el monto del capital semilla no reembolsable para micro y pequeños emprendedores.
- Ley 189, que crea un régimen especial tributario que reduce el impuesto sobre la renta a las micro, pequeñas y medianas empresas.
- Ley 157, que establece medidas temporales para la protección de empleos, acordada en el Diálogo de la Mesa Tripartita entre el gobierno, trabajadores organizados y sector privado.
- En materia fiscal, se aprobó, el 1 de septiembre de 2020, la Ley 160, que extendió el periodo de amnistía tributaria hasta el 31 de diciembre de 2020.
- Ley 161 de 2020, de incentivos fiscales por pronto pago.
- Se aprobó la Ley 179, de leasing inmobiliario, que ayudará a dinamizar el inventario de bienes inmuebles.

Informe presidencial del 2 de enero.

SUBSIDIOS

- Red de Oportunidades: B/.40 por mes, beneficiando a 40,982 familias en pobreza extrema.
- Secretaría Nacional para la Nutrición: B/.40 por mes, que beneficia a 8,449 panameños.
- Pase-U: B/.40 por mes, por estudiante. Se han desembolsado B/.74 millones para 665 mil estudiantes de escuelas oficiales y particulares, innovando con la modalidad de pago digital, que permite a más de 105 mil estudiantes recibirlo a través de su cédula de identidad personal.
- Para reconocer y premiar la excelencia académica, los estudiantes en puestos distinguidos, sobresalientes, en disciplinas de deportes y bellas artes, y estudiantes con discapacidad, reciben un doble beneficio. Se han desembolsado más de B/.21 millones, beneficiando a 82,500 estudiantes.
- El Programa 120 a los 65: Con B/.120 por mes ha beneficiado a 125,463 adultos mayores.
- Ángel Guardián: B/.80 por mes, beneficiando a 19,106 personas con discapacidad.
- Subsidio a la electricidad, por B/.255 millones de marzo a diciembre de 2020, que cubre a 1,118,000 usuarios (el 95% de los clientes a nivel nacional). Esta cifra contempla B/.90.7 millones del subsidio regular y B/.164 millones del subsidio Covid19.
- Subsidio del tanque de gas.
- Subsidio al combustible, transporte y otros.
- Condiciones para que a ningún panameño se le suspendieran los servicios de agua y luz.
- Una segunda moratoria que extiende la suspensión de pagos hasta el próximo 30 de junio. La Superintendencia de Bancos, al cierre del 23 de diciembre 2020, informó que hay B/.23,481 millones en saldos de préstamos modificados, con lo cual se han beneficiado 737,374 personas. Y las hipotecas modificadas por esta iniciativa alcanzan los B/.8,608 millones y han beneficiado a 122,792 familias.

Informe presidencial del 2 de enero.

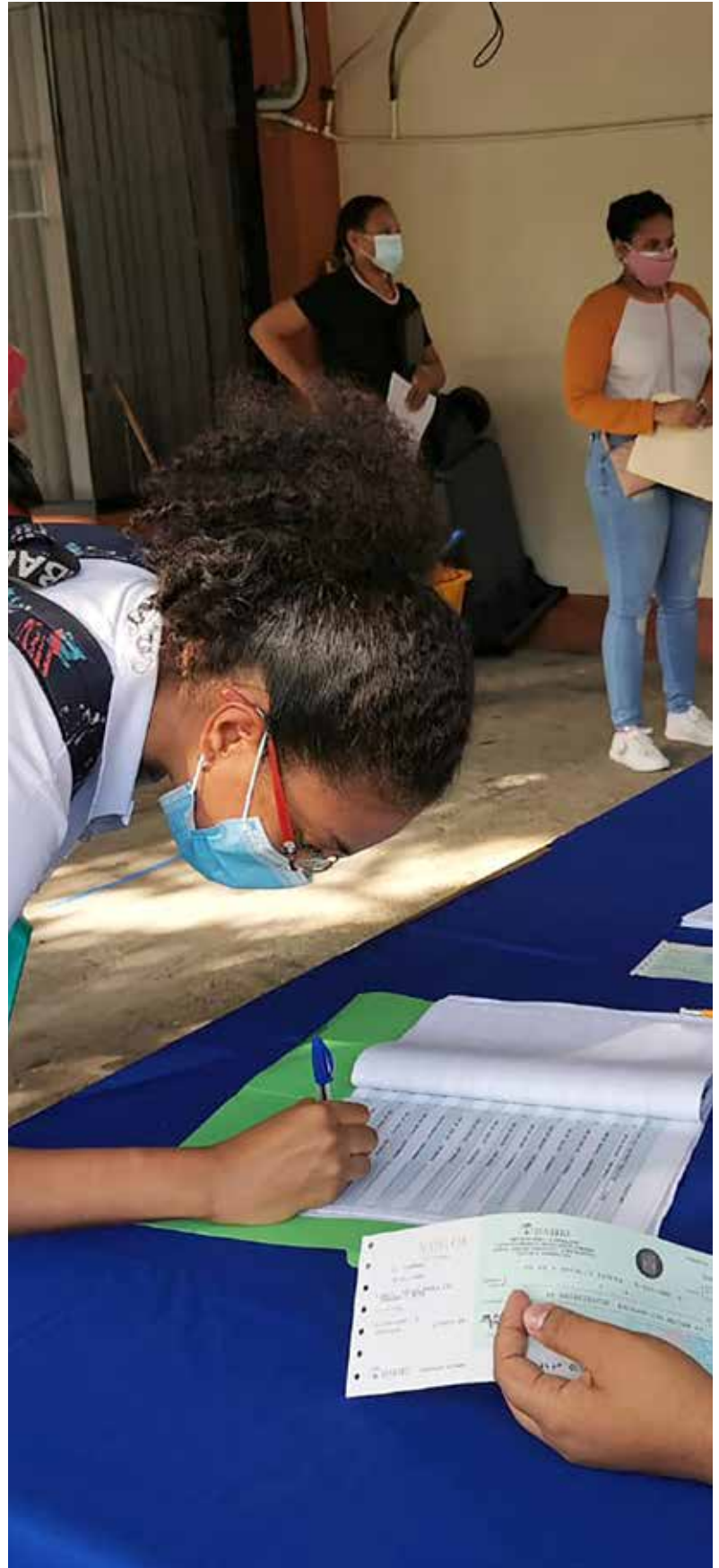



EDUCACIÓN

En Panamá existen 3,107 centros educativos oficiales, de los cuales 1,800 cuentan con internet, ya sea por microonda, satelital y algunos con fibra óptica. Las difíciles condiciones impuestas por la pandemia al sistema educativo aceleraron cambios tecnológicos importantes, que van a ser claves en las transformaciones que hemos planteado.

Este es el informe ejecutivo del 2020 para la educación:

- Se cambió el acceso a internet de 139 escuelas mediante fibra óptica, más rápida y eficiente.
- Se instaló acceso a internet en 84 escuelas de la comarca Ngäbe-Buglé, acortando la brecha digital en la educación.
- Para este año 2021 —y por primera vez—, tendremos acceso a internet en 401 centros educativos a nivel nacional —y 151 de ellos con fibra óptica—, cerrando así la brecha digital en los cinco Panamá. En este desafío, y para beneficiar a las escuelas oficiales del

país, este año crearemos un fideicomiso entre el sector público y el privado, que garantice un buen internet para la mayoría de las escuelas oficiales y en los 300 corregimientos más vulnerables del país, los corregimientos del Plan Colmena.

- Este año, el Ministerio de Educación entregará 25 mil tabletas de alta capacidad, también para ir cerrando la brecha digital.
- En el 2020, el año de la pandemia, se instaló en las escuelas oficiales el gestor de aprendizaje Moodle con la plataforma Ester, con lo cual se enriqueció el proceso de enseñanza-aprendizaje, como lo tienen los principales colegios particulares del país. Así se inicia la educación virtual en los colegios oficiales de Panamá.
- Este año estaremos dotando de un sistema eficiente de suministro de agua a 1,252 escuelas a nivel nacional, incluyendo a 172 escuelas que por primera vez tendrán agua potable.

Informe presidencial del 2 de enero.

EJECUCIÓN HISTÓRICA

La deteriorada situación fiscal heredada de pasadas administraciones, la grave crisis sanitaria, económica y fiscal ocasionada por la pandemia y los estragos de los huracanes Eta e Iota han sido retos monumentales que pusieron a prueba extrema la capacidad del gobierno para encontrar un balance entre la salud, lo social y lo económico. Gracias al esfuerzo del equipo de gobierno, al cierre del presupuesto 2020 se logró la ejecución histórica más alta de los últimos diez años, registrando compromisos por B/.21,560 millones. Esto representa una ejecución del 90% del total del presupuesto autorizado, por B/.24,056 millones, y muestra la eficiencia de un equipo que trabaja, que tiene el propósito de echar adelante el país. Del total comprometido, se reconocieron cuentas por B/.20,323 millones (el 94% de los compromisos), y se logró pagar cuentas por B/.19,134 millones (el 94% de las cuentas presentadas). La ejecución en el Gobierno Central presenta logros extraordinariamente buenos, ya que se alcanzó a comprometer el 95% del presupuesto asignado; es decir, B/.11,115 millones, de los B/.11,656 millones autorizados. Del total comprometido, se devengaron cuentas por B/.10,744 millones (97% de cuentas devengadas), y de éstas se pagaron B/.10,429 millones (el 97% de las cuentas reconocidas).

Ha sido la tenacidad de todo un equipo de gobierno, que con creatividad e ingenio ha enfrentado estas difíciles pruebas. Sin duda, con este esfuerzo, el equipo de gobierno contribuye decididamente al mantenimiento de la demanda agregada, que en las actuales condiciones representa una política positiva y fundamental, para garantizar la liquidez en la economía nacional y la paz social de los panameños.

Informe presidencial del 2 de enero.





RECONOCIMIENTO

Quiero honrar el esfuerzo de miles y miles de panameños que, con valor, amor a la patria y arriesgando su vida, han participado y participan de este enorme desafío. Por ejemplo, la labor de los trabajadores del Canal y de los puertos; personal de MiBus y el Metro; transportistas, colaboradores de supermercados, minisúper, farmacias y bancos; personal de hoteles, personal de aseo público, las "hormiguitas". Nuestros médicos, enfermeras, personal de salud en general, los que integran los Equipos Unificados de Trazabilidad y Respuesta Rápida, Fuerza Pública, Bomberos, Sinproc, los rescatistas y voluntarios

durante los huracanes. A los medios de comunicación y periodistas que, con objetividad, informan a la ciudadanía. Los voluntarios del Plan Panamá Solidario, esos que están día a día en las cuatro líneas de empaque; los que arriesgan sus vidas llevándoles, todos los meses, comida y esperanza a miles de panameños. A las mujeres y hombres del campo y del mar que nos aseguran alimentos de calidad. Al personal de la cadena logística de alimentos, a los miles de funcionarios que continúan acudiendo diariamente a sus puestos, para que la administración del Estado no se detenga.

Informe presidencial del 2 de enero.

NUEVO CONTRATO SOCIAL

Si bien la pandemia nos afecta a todos, no nos afecta a todos por igual. El Gobierno Nacional enfoca la atención en todos los panameños, especialmente los que se nos han quedado atrás, en la pobreza y la desigualdad, los 777 mil panameños que viven en pobreza multidimensional, los de los 300 corregimientos del Plan Colmena. Si aprendemos las lecciones que nos deja esta crisis, podremos lograr un nuevo contrato social que nos permita diseñar políticas públicas y reformas necesarias para alcanzar una sociedad próspera, de ley y orden, y sobre todo justa, más solidaria. Hace seis meses prometí convocar a los panameños a un diálogo nacional, en vísperas del año bicentenario, el Pacto Cerrando Brechas, y honré mi palabra. Lo sensato, lo conveniente, todo lo que nos une, debe decir presente en la convocatoria nacional del Pacto Cerrando Brechas porque, a diferencia de otras convocatorias y gracias a la tecnología, este es un pacto ampliamente participativo, verdaderamente democrático y transparente. Los panameños, todos, por primera vez, tenemos la oportunidad de plantearnos qué Panamá queremos. Este es un diálogo para todos y no para unos cuantos, en el cual todos los ciudadanos serán escuchados y sus propuestas serán tomadas en cuenta. Este año 2021, exactamente 200 años después de la Independencia, con el Pacto Cerrando Brechas construiremos el puente que nos lleve del hoy a un mañana mejor... un compromiso que perdure más allá de este gobierno.

Informe presidencial del 2 de enero.





METRO HASTA VILLA ZAÍTA

Con la presencia del presidente de la República, Laurentino Cortizo Cohen, y el director General del Metro de Panamá, Héctor Ortega, se colocó la primera palada con la que se da inicio al proyecto de extensión de la Línea 1, con una longitud de 2.2 kilómetros desde San Isidro hasta Villa Zaíta. El Consorcio Línea Panamá Norte (integrado por la empresa española OHL y por la portuguesa Mota Engil) es el encargado de la ejecución de esta obra, por un monto de B/.177,967,848.33. Contará con una terminal de autobuses, una zona para taxis y estacionamiento para 800 vehículos. Se construirá un centro de

atención primaria de la Caja de Seguro Social de aproximadamente cuatro mil metros cuadrados. Se generará 1,000 plazas de empleos (directos e indirectos) durante la construcción de la obra, que conlleva la ampliación de la vía Transistmica a seis carriles. El consorcio cuenta con un plazo de 33 meses para la ejecución de la obra. El presidente Cortizo Cohen estuvo acompañado por el ministro de Obras Públicas, Rafael Sabonge; el representante legal del consorcio Línea Panamá Norte, Rafael Hernández; la gobernadora de Panamá, Judy Meana; el alcalde de Panamá, José Luis Fábrega, y diputados del circuito 8-9.



HONOR A LOS MÁRTIRES

El presidente de la República, Laurentino Cortizo Cohen, encabezó los actos protocolares conmemorativos del aniversario 57 de la gesta patriótica del 9 de enero de 1964, hecho histórico que conllevó a las negociaciones de un nuevo tratado y la reversión del Canal de Panamá a manos panameñas. Correspondió al mandatario panameño colocar una ofrenda floral en el Centro de Capacitación Ascanio Arosemena, frente a la Llama Eterna, un monumento en honor a los 21 mártires que ofrendaron sus vidas en la lucha por la soberanía nacional. El sitio donde se encuentra el Monumento a los Mártires, ubicado en los predios de la antigua Escuela de Balboa, fue el primer escenario de los enfrentamientos en 1964 y donde los estudiantes del Instituto Nacional reclamaron izar la bandera panameña.

En su cuenta de Twitter, el presidente Cortizo Cohen escribió: "Hace 57 años un grupo de estudiantes panameños defendieron con su vida nuestra soberanía, hecho histórico que marcó el inicio de la transferencia del Canal a manos panameñas. Uno de los más valientes y significativos episodios de lucha que hoy conmemoramos bajo una sola bandera". Agregó: "Hoy el pabellón nacional ondea a media asta en la cima del Cerro Ancón, como señal de respeto y recuerdo a los mártires y heridos que lucharon por nuestra soberanía el 9 de enero de 1964. Un grupo de estudiantes panameños que, motivados por su patriotismo, dieron su vida para defender nuestra tierra a toda costa".



CIUDAD DE LA SALUD

El presidente de la República, Laurentino Cortizo Cohen, recorrió la Ciudad de la Salud, donde 9,400 metros cuadrados sirven para instalar 84 camas de cuidados intensivos (UCI), 48 camas de cuidados respiratorios especiales y 154 camas para sala regular para pacientes con Covid19. Le acompañaron, el director de la Caja de Seguro Social (CSS), Enrique Lau Cortés; la ministra consejera para Asuntos de la Salud,

Eyra Ruiz; el ministro de Salud, Luis Francisco Sucre; y un equipo técnico de la empresa constructora. "Esto será una válvula de seguridad para el país, ya que nos permitirá estar preparados en caso de que exista esta ola y que rebase las capacidades actuales de los hospitales panameños... aquí se va a tener todos los insumos y equipos para atender a los pacientes", destacó el director de la CSS.



Doctor Juan Carlos Alcedo, director general del Instituto Oncológico Nacional; Yazmín Colón de Cortizo, primera dama de la República; y la doctora Ruth Vergara, jefa del Servicio de Patología del ION.

EQUIPO PARA EL INSTITUTO ONCOLÓGICO

El Instituto Oncológico Nacional (ION) recibió la donación de un moderno equipo de secuenciación de células tumorales, por intermedio de la Asociación Pro-Obras de Beneficencia del Despacho de la Primera Dama. Valorado en B/.24,000, el equipo se obtuvo con los fondos recaudados en la Subasta por la Vida, actividad que tuvo el respaldo de 39 artistas, los cuales contribuyeron con las obras para este encuentro benéfico. Yazmín Colón de Cortizo, primera dama de la República, manifestó que esta entrega

resulta del esfuerzo articulado de 39 artistas en Panamá, el Ministerio de Cultura y la Asociación Pro-Obras de Beneficencia del Despacho de la Primera Dama, que realizaron el año pasado la Subasta por la Vida en favor del Instituto Oncológico Nacional. El aparato de nueva generación, llamado iSeq 100, permite la evaluación de múltiples tipos de cáncer, en un país donde las consultas más frecuentes en ION tienen que ver con mama, próstata, cuello uterino, colon, estómago y piel.



Residentes de la comunidad de Valle de Riscó, distrito de Almirante, Bocas del Toro, valoraron la ayuda recibida durante estos tiempos en que los ingresos han mermado.

ASISTENCIA MÉDICA

El equipo de trabajo del Despacho de la Primera Dama se trasladó a la comunidad de Valle de Riscó, en la provincia de Bocas del Toro, para llevar ayuda oportuna y asistencia médica a más de 500 residentes. Durante esta gira, se adelantaron dos actividades de forma simultánea: una jornada de vacunación para niños, niñas y adultos mayores contra enfermedades como neumococo, sarampión, hepatitis y tétano, entre

otras acciones; y la entrega de 530 bolsas de alimentos secos y enlatados e igual cantidad de bolsas de leche y pañales desechables. Se distribuyeron también mil unidades de leche fortificada con minerales esenciales como hierro, calcio, zinc, vitaminas A y B y ácido fólico, que son fundamentales en el desarrollo saludable. Se repartieron, además, 500 balones de fútbol y 500 kits de útiles escolares.



Durante la sesión, se presentó un video que muestra el progreso del programa Sexta Frontera de la Estrategia Colmena como evidencia de que con una visión compartida se puede disminuir la desigualdad y la pobreza.

ESTRATEGIA COLMENA

El Consejo de Gabinete Social, que lidera el presidente de la República, Laurentino Cortizo Cohen, celebró en modalidad virtual su primera reunión ordinaria del año 2021, con el fin de presentar los avances de la oferta de las instituciones que integran este gabinete para los 300 corregimientos de la Estrategia Colmena, así como de entidades adscritas a su estructura organizativa. Dando seguimiento a la reunión anterior, los once ministros y tres directores de instituciones que forman parte del Gabinete Social presentaron las ofertas públicas alineadas en el marco de los ejes de la estrategia Desarrollo Social y Desarrollo Económico Local y organizadas bajo las 12 líneas del Reloj Colmena, con el objetivo de que impacte en la calidad de vida de la población que hoy vive en pobreza multidimensional. Participaron el vicepresidente de la República y ministro de la Presidencia, José Gabriel Carrizo; y la primera dama de la República, Yazmín Colón de Cortizo.

Durante el evento, Cortizo Cohen y la ministra de Desarrollo Social, María Inés Castillo de Sanmartín, firmaron la modificación del Decreto Ejecutivo N°34, que reglamenta la ley sobre el voluntariado en la República de Panamá, y el Decreto Ejecutivo por el cual se modifica el Nivel Ejecutor del Gabinete Social. La modificación del artículo 4 del Decreto Ejecutivo N° 34 de 10 de marzo de 2015 busca dinamizar los trámites de registro de las personas naturales y jurídicas que realicen tareas de voluntariado, y se incluye al Banco Hipotecario Nacional como miembro de este Gabinete en el nivel Ejecutor.



Yazmín Colón de Cortizo, primera dama de la República, agradece a Lorena Henríquez, gerente de Asuntos Corporativos de Coca-Cola Femsa, la ayuda brindada.

APOYO SOLIDARIO

Más de 30 mil productos, entre alimentos secos y artículos de aseo personal, entregó la Fundación Coca-Cola al Despacho de la Primera Dama, en la primera semana de 2021. Con estos productos, se armaron 1,674 bolsas de alimentos y 1,230 kits de aseo, para distribuirlos en las

comunidades más vulnerables del país. Esta valiosa donación, recibida por la primera dama de la República, Yazmín Colón de Cortizo, se suma a las diferentes formas de cooperación recibidas por distintas corporaciones, lo que reafirma un compromiso social con la población panameña.

COMUNICACIÓN

La periodista María Elena Barrios fue designada titular de la Dirección General de Comunicación, adscrita al Ministerio de la Presidencia, en reemplazo de Fernán Molinos Delaswsky, quien dirigió y culminó el proyecto de reestructuración integral de la antigua Secretaría de Comunicación del Estado. Molinos ha sido nombrado asesor presidencial. Barrios es licenciada en Periodismo por la Universidad Federal do Rio Grande do Norte (Brasil) y cuenta con un diplomado de Periodismo Profesional de Florida International University, formación Diversificada de Docentes, de la Universidad de Panamá, y un postgrado en Docencia Superior, de la Universidad Especializada de las Américas. Inició su carrera en el periódico Tribuna do Norte, en Brasil, y en Panamá, como reportera de RPC Radio. Cuenta con una extensa trayectoria con desempeños como directora de noticias de RPC Televisión; directora de noticias del Sistema Estatal de Radio y Televisión; corresponsal de CNN en Español y Univisión y gerente de Noticias de TVN Media, acreditando experiencia en prensa escrita, radio y televisión.

Ha cubierto numerosos acontecimientos internacionales, entre ellos: la visita del papa Benedicto XVI a La Habana, Cuba (2012); la renuncia del papa Benedicto XVI; el cónclave y elección del papa Francisco (Ciudad del Vaticano), visita del papa Francisco a La Habana, Cuba, y la visita del presidente Barack Obama a Cuba (2016). Ha sido vicepresidente del Colegio Nacional de Periodistas y del Fórum de Periodistas por las Libertades de Expresión e Información; ha recibido premios y distinciones, tanto por producciones periodísticas como por su trayectoria profesional.





Enfermeras del Programa Ampliado de Inmunizaciones conocen sobre los requerimientos de la cadena de frío para la vacuna Pfizer.

CAPACITACIÓN PARA VACUNA

Funcionarios de salud, de la Cadena de Frío y de la Autoridad de Innovación Gubernamental (AIG) recibieron una inducción sobre el proceso de embalaje y desembalaje del primer lote de vacunas que arribará a Panamá por parte de la empresa farmacéutica estadounidense Pfizer. “Panamá tiene experiencia en la

manipulación de vacunas. Esta vacuna es nueva y lo que la hace diferente es la temperatura en la cual debe mantenerse; en cuanto al resto del proceso, es el mismo que se utiliza en el Programa de Inmunizaciones”, destacó la jefa del Programa Ampliado de Inmunización, Itzel de Hewitt.



El presidente de la República, Laurentino Cortizo Cohen, recibe los últimos informes del equipo Operación PanaVac-19.

OPERACIÓN PANAVAC-19

El presidente de la República, Laurentino Cortizo Cohen, encabezó la reunión del equipo Operación PanaVac-19 en el Centro de Operaciones Nacionales (CON) de Salud, a fin de dar seguimiento al proceso de coordinación para la llegada de las vacunas contra la Covid19. Se informó sobre las últimas gestiones para la recepción, refrigeración, distribución y aplicación de la vacuna Pfizer BioNTech, cuyas primeras 40 mil dosis llegarán a Panamá entre el 18 y el 25 de enero de 2021. El equipo Panamá Vacunas del Gobierno Nacional, que planifica la llegada,

custodia, distribución y proceso de vacunación, lo integran la canciller, Erika Mouynes; el ministro de Salud, Luis Francisco Sucre; la viceministra, Ivette Berrío; la ministra consejera de Salud, Eyra Ruiz; Itzel de Hewitt, coordinadora general del Programa Ampliado de Inmunización (PAI); el director de la Caja de Seguro Social, Enrique Lau; y el ministro de Seguridad, Juan Manuel Pino. El presidente Cortizo Cohen reiteró que el objetivo de su gobierno es garantizar a la mayor cantidad posible de la población el acceso a una vacuna segura y eficaz contra la Covid19



De acuerdo a lo que exigen los tiempos la CSS innovó a través de estas herramientas.

PLATAFORMAS DIGITALES

La Caja de Seguro Social ha habilitado las líneas telefónicas 6315-4980 y 6315-9346 para que las personas con discapacidad auditiva puedan llamar y consultar sobre los síntomas de Covid19. Estas llamadas son atendidas por intérpretes del lenguaje de señas. Entre marzo y diciembre pasado, se recibieron 3,195 videollamadas. En la policlínica Presidente Remón, se

ofrecen videos, a través de WhatsApp, en los que los fisioterapeutas explican una serie de ejercicios respiratorios para fortalecer los pulmones. En la policlínica Manuel Ferrer Valdés, el equipo de fisioterapeutas da el servicio de telerrehabilitación; y en el hospital de Especialidades Pediátricas Omar Torrijos Herrera, se habilitaron las telellamadas.



Ministra consejera, Eyra Ruiz; ministro de Salud, Luis Francisco Sucre; y el jefe Nacional de Epidemiología, Leonardo Labrador.

PLAN NACIONAL DE VACUNACIÓN

El Plan Nacional de Vacunación contra Covid-19 fue presentado por las autoridades de salud, quienes señalaron que será “continuo, seguro, transparente y eficaz”. El ministro de Salud, Luis Francisco Sucre, explicó que la intención del Gobierno Nacional es que el Plan de Vacunación tenga “el mayor alcance en la población elegible para vacunarse”. La ministra consejera, Eyra Ruiz, dijo por su parte que este plan de vacunación se desarrolló “siguiendo los principios de equidad, en el que todos los panameños tendrán acceso a las vacunas; y de transparencia, que se ha tomado en cuenta desde el día uno”. El principio fundamental para las autoridades, continuó Ruiz, es que la vacuna sea “segura y eficaz para la población”.

La población debe estar pendiente de la fase en la que le corresponde vacunarse para hacer su cita en línea a través de la página diseñada por la Autoridad de Innovación Gubernamental (AIG). Con el proceso de vacunación contra el Covid-19, las autoridades nacionales esperan lograr una cobertura de 3,088,134 panameños, de una población total estimada a 2021 por la Contraloría General de la República en 4.3 millones de personas.



El Nuevo Centro de Asistencia Renal de Río Hato cuenta con 22 máquinas para la atención de pacientes.

HEMODIÁLISIS EN COCLÉ

Los pacientes con diagnóstico de insuficiencia renal crónica de la provincia de Coclé se trasladaban hasta el Hospital Santo Tomas, en la ciudad capital, para recibir su tratamiento médico. Esto cambió con la llegada de 22 nuevas máquinas de hemodiálisis a una clínica de atención localizada en Río Hato. Para alivio de 80 pacientes, el pasado 1 de

diciembre se inauguró esta sala con 22 máquinas. El departamento de Estadísticas del Ministerio de Salud registró a nivel nacional, hasta el 13 de julio del 2020, un total de 2,227 pacientes con enfermedad renal (872 hombres y 1,355 mujeres). Entre las provincias con más casos se encuentran: Coclé, con 802; Veraguas, con 504; y Chiriquí, con 297.



Este moderno equipo permite realizar cien pruebas diarias, con resultados en 24 horas.

DIAGNÓSTICO MOLECULAR

El laboratorio clínico del Hospital Dr. Gustavo Nelson Collado, de la Caja de Seguro Social (CSS), en Chitré, provincia de Herrera, se convirtió en el primer laboratorio del interior del país certificado por el Instituto Conmemorativo Gorgas de Estudios de la Salud para realizar pruebas diagnósticas de PCR para la detección del virus de la Covid19. Allí

se procesan muestras de pacientes asegurados y no asegurados, registrados en todas las instalaciones de salud de la CSS y del Ministerio de Salud. Cuenta con un sistema automatizado de biología molecular, capacidad de realizar cien pruebas diarias, que permiten una repuesta rápida y oportuna, con resultados en 24 horas.



El director General, Enrique Lau Cortés, conversa con una paciente.

SALA PARA QUIMIOTERAPIA

La Caja de Seguro Social inauguró la primera sala de quimioterapia dentro del Hospital Dr. Rafael Hernández L., en David, para brindar atención a más de 200 pacientes que residen en Chiriquí, Bocas del Toro y la comarca Ngäbe Buglé. Allí se efectúan tratamientos para patologías neoplásicas y de hematología. Cáncer de mama, cervicouterino, de próstata, de piel, pulmón y gástrico están entre los principales tipos de cáncer en estas

regiones. Chiriquí es la segunda provincia con mayor incidencia de pacientes con este padecimiento. La nueva sala de quimioterapia forma parte de la primera etapa del Centro Oncológico de Occidente, iniciativa de la actual administración, la cual contará con servicios de alta gama, entre ellos tomografía computarizada de alta resolución, resonancia magnética nuclear, medicina nuclear y aceleración lineal.

PLAN NACIONAL DE VACUNACIÓN

Contra el COVID-19



ENERO 2021



MINISTERIO DE SALUD



MINISTERIO DE SALUD



ESTRATEGIA CONTINUA DE VACUNACIÓN*

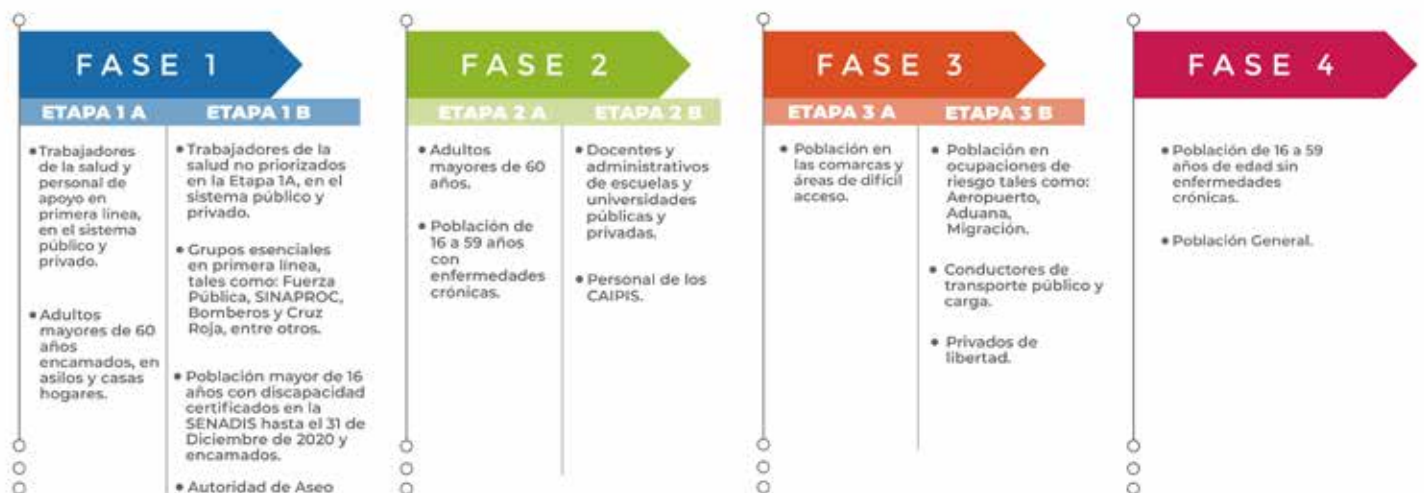

* El avance en la vacunación de la población dependerá del suministro de la vacuna.

ESTRATEGIA CONTINUA DE VACUNACIÓN*

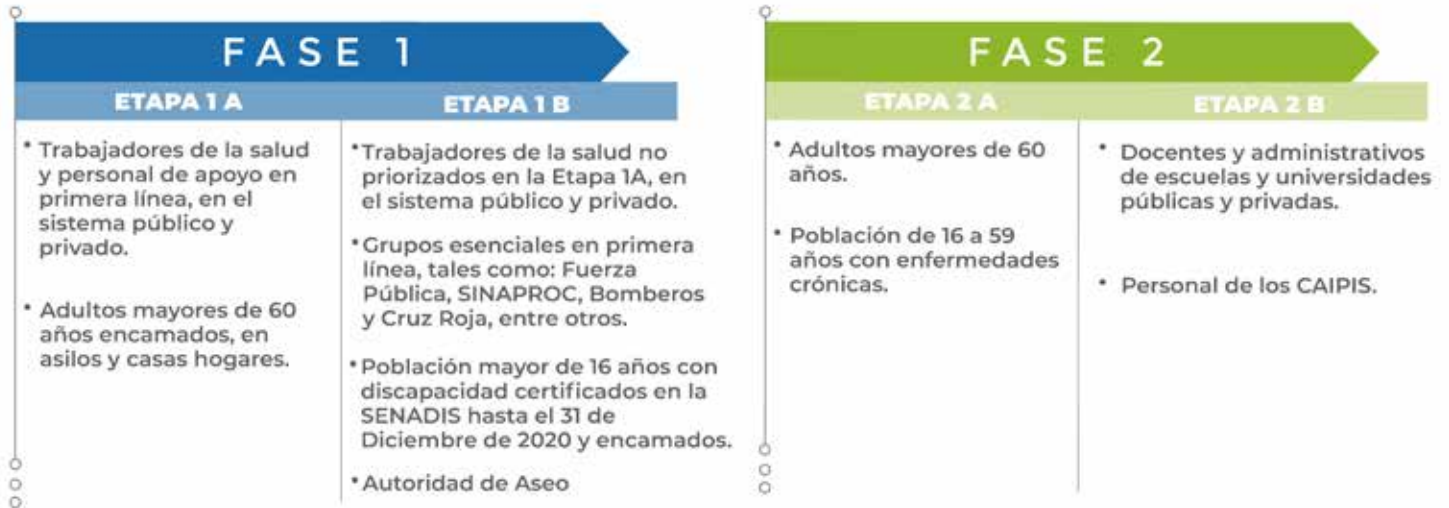

* El avance en la vacunación de la población dependerá del suministro de la vacuna.

ESTRATEGIA CONTINUA DE VACUNACIÓN*

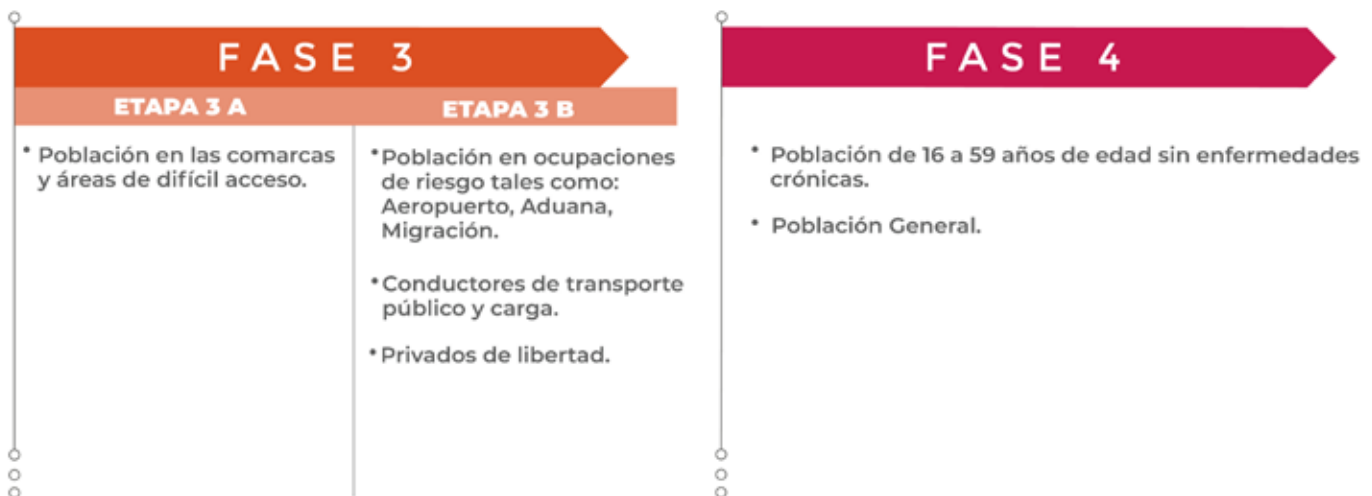

* El avance en la vacunación de la población dependerá del suministro de la vacuna.



Rescatistas del Sinaproc y la comunidad trabajan en la remoción de escombros en el sector de Boca de Remedios.

LA BÚSQUEDA PROSIGUE

Más de diez rescatistas del Sistema Nacional de Protección Civil (SINAPROC), especializados en estructuras colapsadas, permanecen en la búsqueda de tres personas que desaparecieron por los efectos del huracán Eta en el distrito de Besikó, comarca Ngäbe-Buglé. Esta búsqueda se retomó el pasado 6 de enero, tras una evaluación técnica sobre la seguridad del terreno para reiniciar la remoción

y excavación de escombros. A través del Gobierno Nacional, se ha dotado de las herramientas tecnológicas (detector de metales), picos, palas, piquetas y los equipos de telemática para fortalecer las labores en esta zona comarcal. En Tierras Altas, Chiriquí, un equipo de diez rescatistas se mantiene implacable en la búsqueda de una mujer desaparecida durante esta emergencia ambiental.



Centros de Manejo Post-Cosecha han apoyado a los productores en el acopio y trasiego de productos frescos para el Plan Panamá Solidario.

MANEJO POST-COSECHA

En los Centros de Manejo Post-Cosecha en Los Santos y en Chiriquí se han podido acopiar, procesar, empacar y despachar —y en otras ocasiones trasegar— miles de kilogramos de productos frescos para que lleguen a la población a nivel nacional de forma inocua a través de las bolsas solidarias. Los distintos rubros suman más de 8.1 millones de libras, las cuales se dividen en 2.3 millones de libras que ingresaron a los centros y 5.8 millones de libras que fueron productos de trasiego, lo que representa alrededor del 11% de las actividades de los Centros de Manejo Post-Cosecha.

Desde finales del mes de noviembre, en el Centro de Manejo Post-Cosecha de El Ejido se está prestando el apoyo al Instituto de Mercadeo Agropecuario (IMA), en el servicio de pesaje de tractomulas con arroz, que pertenece al Plan Agro Solidario y que tiene como destino los Silos de La Onda, ubicados en la provincia de Los Santos. Al 15 de diciembre de 2020, se atendieron 137 vehículos con un peso de más de 9.7 millones de libras de arroz.

GOBIERNO CUMPLE COMPROMISOS EXPIRADOS

La administración del presidente Laurentino Cortizo Cohen ha cancelado deudas a médicos y técnicos del sector salud que habían sido dejadas de pagar por las dos administraciones gubernamentales anteriores, correspondientes a sueldos, reclasificación bienal, maestrías y otros, y también ha cumplido con el pago de B/.20 millones por turnos extras a causa de la Covid19. Informes suministrados por el Ministerio de Salud (Minsa) revelan que en 2020 el Gobierno Nacional ha pagado un total de B/.105,029,081.70 a los médicos y técnicos del sector salud.





Soterramiento de líneas de conducción para los pozos de agua del centro penitenciario.

POZOS DE AGUA POTABLE

Tres pozos que generan 240 galones de agua por minuto fueron conectados a la red de distribución de los centros penitenciarios La Joya y La Joyita, que beneficiarán a seis mil privados de libertad con agua potable de forma permanente. El proyecto que lidera la ministra de Gobierno, Janaina Tewaney Mencomo, contempla tres fases, que van desde la conexión de los pozos, la rehabilitación de cuatro estaciones de

rebombado y la adecuación de la red interna de distribución. Se trabaja en la conducción de agua excedente de la Nueva Joya hacia el tanque de la planta de tratamiento de agua potable de La Joya con una estación de bombeo, la rehabilitación del tanque de 100 mil galones y la instalación de ocho tanques de 25 mil galones de reserva de agua proveniente de los excedentes de La Nueva Joya.



El Mitradel distribuye en colegios la Guía de Orientación Vocacional.

ORIENTACIÓN ACADÉMICA

Con el objetivo de orientar a los estudiantes graduandos de media en cuanto a descubrir su vocación profesional, de acuerdo a sus habilidades y las necesidades del mercado laboral local, el Ministerio de Trabajo y Desarrollo Laboral (Mitradel) llevó a cabo la distribución de la más reciente versión de la Guía de Orientación Vocacional, un documento de consulta donde los jóvenes pueden conocer las ofertas académicas de las universidades del país y las recomendaciones

vocacionales, como parte del Programa Orienta Panamá. Contiene siete talleres: Conoce tus habilidades y talentos. Cuáles son tus intereses. Tus objetivos. Las actitudes te contratan. La hoja de vida. La entrevista laboral y Las ofertas de formación profesional. La guía fue compartida de manera virtual por funcionarios de la Dirección de Empleo a más 3,900 estudiantes graduandos de 60 colegios a nivel nacional, mientras que el resto de estudiantes la recibieron a través de sus docentes.

RESTRICCIONES DE MOVILIDAD

A partir del 14 de enero

RESTRICCIONES DE MOVILIDAD A PARTIR DEL 14 DE ENERO

REPUBLICA DE PANAMÁ
GOBIERNO NACIONAL

Para todo el país

Toque de queda todos los días a partir del 14 de enero desde las 9:00 p.m. hasta las 4:00 a.m.

Coclé, Veraguas y Los Santos

- **Cuarentena total** sin jornada laboral ni movilidad, a partir del viernes 15 a las 9:00 p.m. hasta el lunes a las 4:00 a.m.
- **El comercio continúa abierto** de lunes a viernes hasta las 7:30 p.m., cumpliendo con el toque de queda de las 9:00 p.m.

*Estas medidas regirán según el comportamiento epidemiológico.

RESTRICCIONES DE MOVILIDAD A PARTIR DEL 14 DE ENERO

REPUBLICA DE PANAMÁ
GOBIERNO NACIONAL

Para todo el país

Toque de queda todos los días a partir del 14 de enero desde las 9:00 p.m. hasta las 4:00 a.m.

Coclé, Veraguas y Los Santos

- **Cuarentena total** sin jornada laboral ni movilidad, a partir del viernes 15 a las 9:00 p.m. hasta el lunes a las 4:00 a.m.
- **El comercio continúa abierto** de lunes a viernes hasta las 7:30 p.m., cumpliendo con el toque de queda de las 9:00 p.m.

*Estas medidas regirán según el comportamiento epidemiológico.

RESTRICCIONES DE MOVILIDAD A PARTIR DEL 14 DE ENERO

REPUBLICA DE PANAMÁ
GOBIERNO NACIONAL

Para todo el país

Toque de queda todos los días a partir del 14 de enero desde las 9:00 p.m. hasta las 4:00 a.m.

Coclé, Veraguas y Los Santos

- **Cuarentena total** sin jornada laboral ni movilidad, a partir del viernes 15 a las 9:00 p.m. hasta el lunes a las 4:00 a.m.
- **El comercio continúa abierto** de lunes a viernes hasta las 7:30 p.m., cumpliendo con el toque de queda de las 9:00 p.m.

*Estas medidas regirán según el comportamiento epidemiológico.

RESTRICCIONES DE MOVILIDAD A PARTIR DEL 14 DE ENERO

REPUBLICA DE PANAMÁ
GOBIERNO NACIONAL

Para todo el país

Toque de queda todos los días a partir del 14 de enero desde las 9:00 p.m. hasta las 4:00 a.m.

Coclé, Veraguas y Los Santos

- **Cuarentena total** sin jornada laboral ni movilidad, a partir del viernes 15 a las 9:00 p.m. hasta el lunes a las 4:00 a.m.
- **El comercio continúa abierto** de lunes a viernes hasta las 7:30 p.m., cumpliendo con el toque de queda de las 9:00 p.m.

*Estas medidas regirán según el comportamiento epidemiológico.

RESTRICCIONES DE MOVILIDAD
A PARTIR DEL 14 DE ENERO



Para todo el país

Toque de queda todos los días a partir del 14 de enero desde las 9:00 p.m. hasta las 4:00 a.m.

Coclé, Veraguas y Los Santos

- **Cuarentena total** sin jornada laboral ni movilidad, a partir del viernes 15 a las 9:00 p.m. hasta el lunes a las 4:00 a.m.
- **El comercio continúa abierto** de lunes a viernes hasta las 7:30 p.m., cumpliendo con el toque de queda de las 9:00 p.m.

*Estas medidas regirán según el comportamiento epidemiológico.

RESTRICCIONES DE MOVILIDAD
A PARTIR DEL 14 DE ENERO



Para todo el país

Toque de queda todos los días a partir del 14 de enero desde las 9:00 p.m. hasta las 4:00 a.m.

Coclé, Veraguas y Los Santos

- **Cuarentena total** sin jornada laboral ni movilidad, a partir del viernes 15 a las 9:00 p.m. hasta el lunes a las 4:00 a.m.
- **El comercio continúa abierto** de lunes a viernes hasta las 7:30 p.m., cumpliendo con el toque de queda de las 9:00 p.m.

*Estas medidas regirán según el comportamiento epidemiológico.

RESTRICCIONES DE MOVILIDAD
A PARTIR DEL 14 DE ENERO



Para todo el país

Toque de queda todos los días a partir del 14 de enero desde las 9:00 p.m. hasta las 4:00 a.m.

Coclé, Veraguas y Los Santos

- **Cuarentena total** sin jornada laboral ni movilidad, a partir del viernes 15 a las 9:00 p.m. hasta el lunes a las 4:00 a.m.
- **El comercio continúa abierto** de lunes a viernes hasta las 7:30 p.m., cumpliendo con el toque de queda de las 9:00 p.m.

*Estas medidas regirán según el comportamiento epidemiológico.

RESTRICCIONES DE MOVILIDAD
A PARTIR DEL 14 DE ENERO



Para todo el país

Toque de queda todos los días a partir del 14 de enero desde las 9:00 p.m. hasta las 4:00 a.m.

Coclé, Veraguas y Los Santos

- **Cuarentena total** sin jornada laboral ni movilidad, a partir del viernes 15 a las 9:00 p.m. hasta el lunes a las 4:00 a.m.
- **El comercio continúa abierto** de lunes a viernes hasta las 7:30 p.m., cumpliendo con el toque de queda de las 9:00 p.m.

*Estas medidas regirán según el comportamiento epidemiológico.

Datos al 10 de enero de 2021

Total de beneficios entregados al corte del 10 de enero de 2021:

BOLSAS SOLIDARIAS ENTREGADAS

5,303,795

BONOS FÍSICOS ENTREGADOS:

2,481,043



Datos al 10 de enero de 2021

VALES ACREDITADOS

6,894,753

BENEFICIARIOS

1,256,925

MONTO ASIGNADO

B/. 667,538,840

MONTO CONSUMIDO

88.49%

PROMEDIO DE COMPRA

B/. 60.80

TRANSACCIONES REALIZADAS

9,715,821



Vale Digital:

Datos al 10 de enero de 2021



6,580 panameños voluntarios trabajan diariamente en Panamá Solidario.



Todos los días, **1,209 voluntarios** producen bolsas solidarias para familias afectadas por covid.

B/. 112.3 M

COMPROMISOS A LA FECHA

DETALLE DE COMPROMISOS:

Bolsa Seca: **B/. 74 M**

Opción Proteína: **B/. 27.8 M**

Frutas y Vegetales: **B/. 7.2 M**

Gastos Operativos: **B/. 3.3 M**



5,350 panameños voluntarios salen a la calle a distribuir las entregas en transporte aéreo, acuático y terrestre. ✈️ 🚢 🚚

Las compras son realizadas por el MIDA - IMA, más información disponible en Panamá Compra.



Fondos asignados al Ministerio de la Presidencia y al Programa Panamá Solidario (Vale Físico y Vale Digital MIDES) con motivo del estado de emergencia nacional

Actualización del informe N°38 de la rendición de cuentas que hemos realizado desde el 29 de abril de 2020 para atender la pandemia.

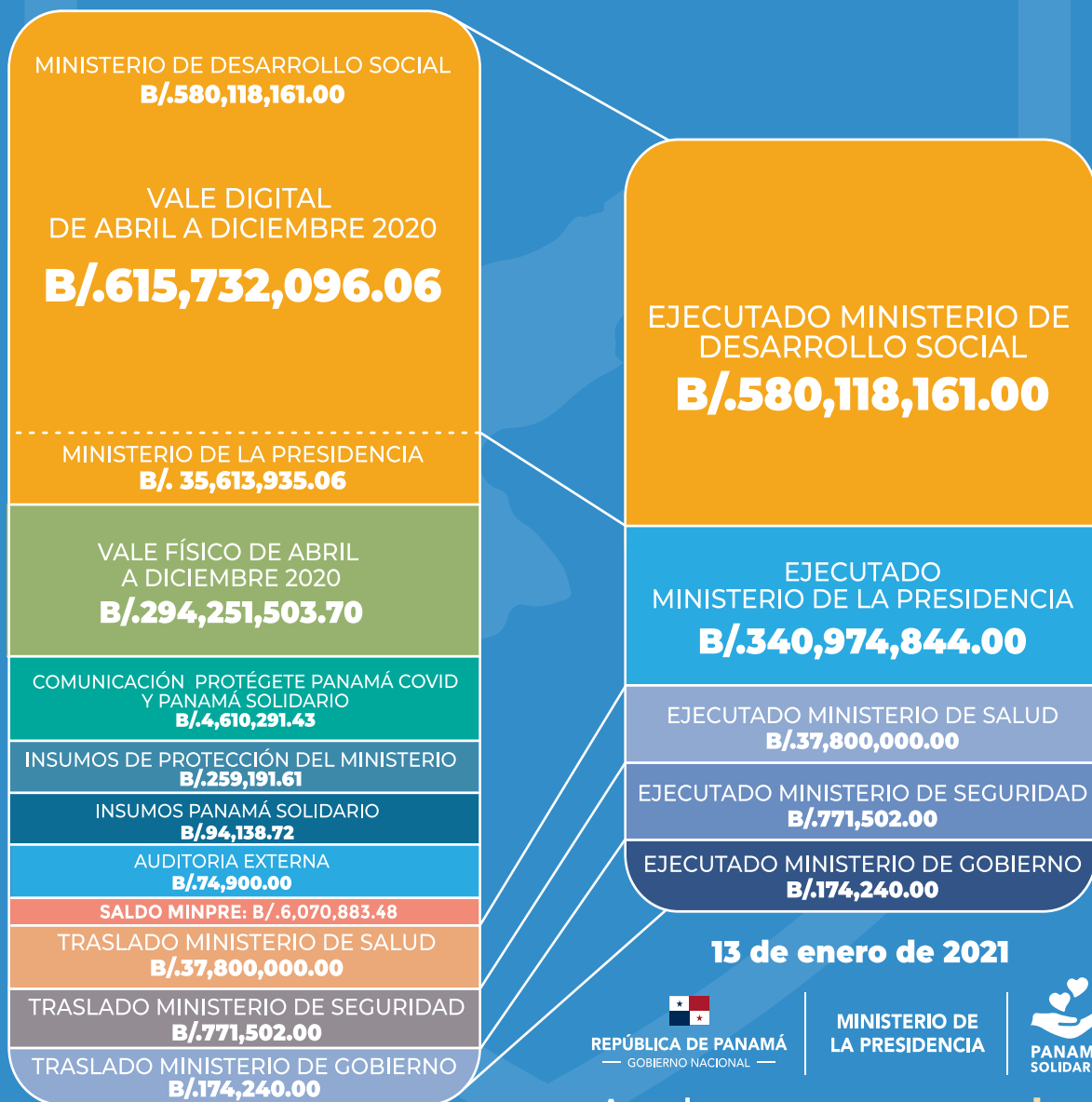

13 de enero de 2021



MINISTERIO DE LA PRESIDENCIA



Accede a panamacompra.gob.pa para mayor detalle. #UnidosVenceremos



EMPRESAS MULTINACIONALES

La Comisión de Sedes de Empresas Multinacionales (SEM) aprobó, a finales de diciembre, el establecimiento de siete empresas bajo este régimen especial, las cuales aportan inversiones iniciales por B/.5.3 millones y alrededor de 60 nuevas plazas laborales. Estas compañías, que cumplieron con los requisitos dispuestos en la Ley 41 de 2007,

operan en los sectores de alimentos y bebidas, asistencia y servicios financieros, bienes de consumo, farmacéutica, ingeniería y construcción. Durante el 2020, se entregaron licencias SEM a 17 empresas, totalizando inversiones por B/.12.5 millones, informó Jeannette Díaz Granados, directora general de SEM del Ministerio de Comercio e Industrias.



Pese a la pandemia, Panamá logró cifras récords en exportaciones.

EXPORTACIONES CRECEN 17.4%

Las exportaciones totales de bienes del período enero-octubre 2020 (concentrado de cobre y productos no cobre) alcanzaron un valor FOB de B/.1,450.5 millones, mientras que para el mismo período 2019 registraron B/.1,235.8 millones, observando un incremento en valores absolutos por B/.214.6 millones y, en valores porcentuales, de 17.4%. “Panamá tiene, por segundo año consecutivo, cifras

récord en las exportaciones de bienes totales, y esto debido a las exportaciones positivas del cobre, que representaron el 62% del total de las exportaciones, así como al rubro de alimentos, donde destacan productos como el banano, el azúcar y la carne de bovino”, enfatizó Eric Dormoi, director nacional de Promoción de las Exportaciones del Ministerio de Comercio e Industrias.



ENERGÍA ELÉCTRICA

Como parte de los mecanismos de mitigación económica, considerando la crisis económica que la pandemia ha generado, el Gobierno Nacional aprobó extender los beneficios otorgados por el Fondo de Estabilización Tarifaria (FET Extraordinario), a fin de continuar beneficiando a los clientes finales de electricidad. La medida se aplicará desde este 1 de enero hasta el 31 de marzo de 2021 y será atribuida a la partida presupuestaria del Ministerio de Economía y Finanzas para la próxima vigencia fiscal. La cifra anual total de beneficiarios de los subsidios eléctricos suma más de 1.1 millones de clientes en todo el país, lo que representa una inversión superior a los B/. 250 millones.

En marzo pasado, con la llegada del SARS-CoV-2 a Panamá y la declaración de la cuarentena total, el presidente de la República, Laurentino Cortizo Cohen, anunció que el subsidio aumentaría del 30% al 50% para los clientes que consumen menos de 300 kilovatios mensuales.



#PREGUNTAS PACTO BICENTENARIO CERRANDO BRECHAS

Todos los lunes

Noticiero matutino

7:30 am

Betserai Richards

Periodista





Una cuenta satélite permite la medición del impacto de la cultura y su participación en la economía.

CUENTA SATÉLITE

El Ministerio de Cultura (MiCultura), en alianza con el Instituto Nacional de Estadística y Censo (INEC), creó, junto a miembros del sector cultural y creativo, la primera "cuenta satélite de cultura", la cual será financiada con recursos del Banco Interamericano de Desarrollo (BID). Una cuenta satélite de cultura es un sistema contable que permite registrar transacciones realizadas por agentes económicos culturales, la medición del impacto de la cultura y su participación en la economía que involucra, desde grandes productores de cine o música, hasta pequeñas y medianas empresas dedicadas a la creación de artesanías, tomando en cuenta la producción intermedia

de insumos, como por ejemplo el papel y la tinta para la industria editorial o los materiales utilizados por artistas plásticos, así como las actividades asociadas al disfrute de un producto cultura, como consumos en restaurantes, salas de belleza, barberías y compra de ropa. En estos momentos, MiCultura está trabajando en una consultoría con recursos del BID en cooperación para construir la primera cuenta satélite de cultura de Panamá, la cual ayudará al sector creativo y cultural con indicadores económicos de producción en los diferentes ocho sectores primarios de la industria creativa panameña, así como sus otros subsectores.



Los mercados europeos han sido los principales compradores de banano panameño.

BANANO A MERCADOS INTERNACIONALES

Las provincias de Chiriquí y Bocas del Toro exportaron 19,884,215 cajas de banano, producidas en 8,600 hectáreas, durante el año 2020, 1,306,822 más que el año 2019, con un costo de B/7.66 por caja, según el director Nacional del Banano del Ministerio de Desarrollo Agropecuario (MIDA), Carlos Motta. La Dirección Nacional del Banano

del MIDA informó que entre las empresas exportadoras se destacan: Banapiña, que exportó 1,505,747 cajas en el 2020; Coobana (814,123); Chiquita Panamá (14,923,442) e Ilara Holding, Inc. (2,640,903). Los envíos se realizaron a los mercados de Bélgica, Inglaterra, Italia, España, Países Bajos, Alemania, China, Corea y Estados Unidos.



Equipo de ETESA durante las labores de desarmado de la torre en Colón.

REPARACIÓN DE TORRE

El traslado de una torre de alta tensión desde la provincia de Colón hasta la provincia de Chiriquí es una de las tareas que realizó el personal técnico y operativo de ETESA, a fin de resguardar la integridad del sistema de transporte energético, luego de los daños de consideración que sufrió en sus estructuras la torre 25 de la Línea de Transmisión de 230kV-29/20A, ubicada en la provincia de Chiriquí, debido a las afectaciones colaterales del huracán Eta, ocurridas el pasado mes de noviembre. Fueron necesarias intensas jornadas de trabajo para el desmontaje, traslado y mantenimiento de esta enorme estructura, la cual

mide más de 40 metros de altura y tiene un peso aproximado de 18.11 toneladas. La torre de estructura metálica, con especificación técnica N°A90T, fue trasladada en segmentos desde Colón hacia Chiriquí, para seguir las indicaciones de los planos y así mejorar su distribución hacia el sitio de construcción, minimizando el riesgo de accidentes en el traslado. Luego de 11 días que tomó toda la operación, la estructura fue ubicada en la subestación de Guasquita, y próximamente será instalada en Fortuna, para reemplazar la torre afectada, cumpliendo con todos los estándares de seguridad, higiene y protocolos necesarios.



Cuadrillas del MOP realizan trabajos de bacheo profundo en Río Abajo.

OPERATIVO DE VERANO

Con la ejecución de trabajos de bacheo de calles y limpieza de drenajes y cunetas, el Ministerio de Obras Públicas (MOP) dio inicio al programa Manos a la Obra 2021 a nivel nacional. Con el fin de supervisar la ejecución de los trabajos, el ministro y la viceministra del MOP, Rafael Sabonge y Librada De Frías, y el secretario general, Ibrain Valderrama, han realizado recorridos en diversos puntos, tales como la avenida

de Los Mártires, calles 13 y 14 de Río Abajo, Ciudad Bolívar y la avenida Omar Torrijos. Este programa de mantenimiento vial se ha activado a nivel nacional; en Chiriquí han sido colocadas más de 400 toneladas de asfalto caliente en las calles de los distritos de Barú, Bugaba, Gualaca, David y Renacimiento. Mientras, en Panamá Oeste se atienden las vías en Barrio Balboa y Barrio Colón, entre otros.



Equipo Unificado de Trazabilidad.

INFORME EPIDEMIOLÓGICO

Viernes 15 de enero

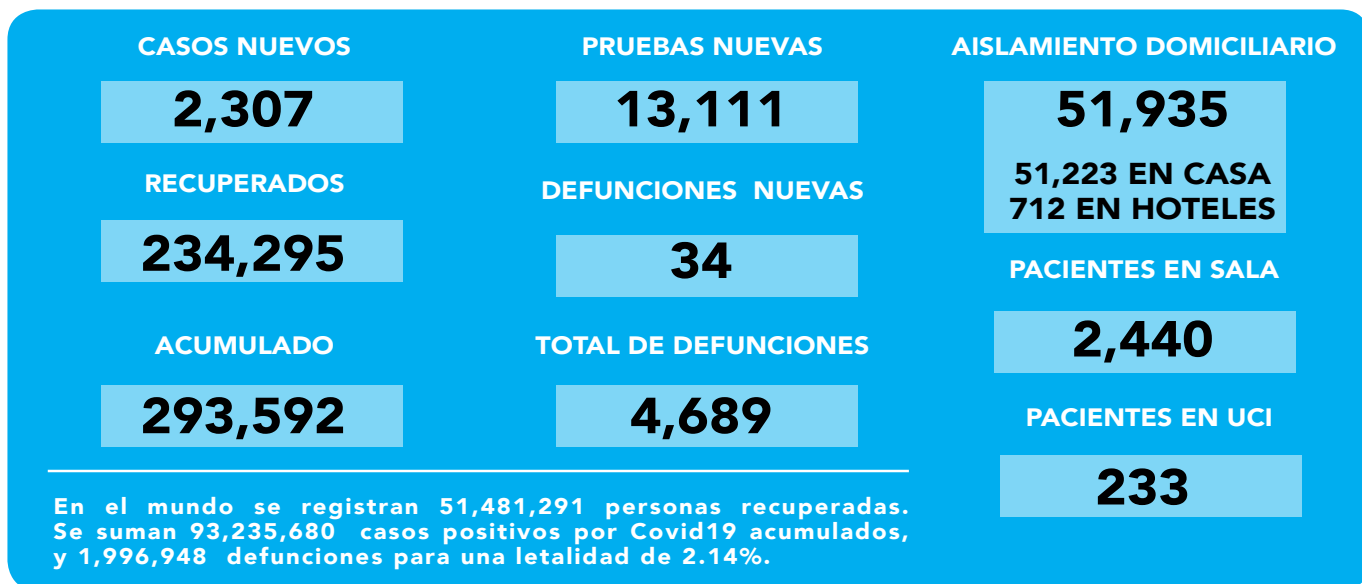

BIOTECNÓLOGA PANAMEÑA EN EL GORGAS

Es investigadora en salud del Instituto Conmemorativo Gorgas para Estudios de la Salud (ICGES). Beneficiada con una beca de la Secretaría Nacional de Ciencia, Tecnología e Innovación (SENACYT) para realizar estudios doctorales en Biotecnología con énfasis en Neurociencia de la Universidad Acharya Nagarjuna, India. Durante sus estudios doctorales formó parte, por cinco años, del laboratorio de investigación en el Departamento de Radiación Oncológica del Instituto de Investigación Metodista de Houston, Texas, Estados Unidos, donde culminó su tesis doctoral con el tema "Estudios sobre la acumulación de daño en el genoma mediado por neurotoxicidad de TDP-43 en células neuronales y deterioro de la reparación del ADN en esclerosis lateral amiotrófica (ELA)", trabajo que llevó a la caracterización de una nueva función de la proteína TDP-43 que se encuentra altamente afectada en la enfermedad neurodegenerativa ELA. La biotecnóloga panameña cuenta con 10 publicaciones internacionales en revistas indexadas. Llega al Gorgas en 2019 y se integra al Grupo de Investigación en Células Madre para aportar su experticia en investigación y la aplicación de técnicas de biología molecular y celular en el campo de estudio de células madre y la capacidad de diferenciación y regeneración pancreática para futuras aplicaciones en diabetes mellitus. Actualmente, forma parte del equipo de investigadores que estudian la transmisión materno-fetal del SARS-CoV-2 y cómo la biología celular de las células madre derivadas de la placenta, de madres donantes positivas para Covid19, es afectada por el SARS-CoV-2 y su futuro potencial regenerativo.



ERIKA NICOLLE GUERRERO HAUGHTON

DGI-Panamá

¡Seguro, sin demoras ni filas!



Descárgala en

