

# Gobierno Nacional

REVISTA SEMANAL • Del 15 - 20 de febrero de 2021 • #23 • República de Panamá



Las científicas Sandra López y María Chen analizan muestras del virus SARS-CoV-2 en el Laboratorio de Bioseguridad Nivel 3 del Instituto Conmemorativo Gorgas de Estudios de la Salud.



PANAMÁ AVANZA EN ESTUDIOS CIENTÍFICOS.

# PANAVAC-19



*Amigos, todos:*

*La demanda mundial de vacunas contra el Covid-19 impone a la mayoría de los países que la esperan un número inicialmente limitado que, con seguridad, se irá ampliando en los meses siguientes con la llegada de productos de distintas farmacéuticas. Lo fundamental —y lo más importante— es el comienzo de su suministro a la población.*

*En el caso de Panamá, la Operación #PanaVac19, cuya ejecución abarcará en su momento a todos los panameños que requieren ser vacunados, tiene como prioridades proteger a los trabajadores de la salud y personal de apoyo, reducir la mortalidad por la pandemia,*

*proteger a las personas en riesgo, reducir la incidencia de casos graves por Covid-19 y disminuir la actual cadena de transmisión, así como el seguimiento y la orientación a quienes sean vacunados, con miras a verificar la efectividad del fármaco.*

*El comienzo en la aplicación de la vacuna es alentador, sobre todo cuando los indicadores empiezan a mostrarse favorables, lo que es auspicioso en cuanto a arrebatarle vidas a este flagelo global y recuperar plena y prontamente nuestra capacidad productiva. Pero esto no significa el fin del coronavirus, lo que llama a mantener y extremar las medidas de protección personal observadas hasta ahora. La tarea sigue siendo “No bajar la guardia”.*

*Saludos,*

**Laurentino Cortizo Cohen**

*Presidente de la República de Panamá*



*El presidente de la República, Laurentino Cortizo Cohen, acompañado de la primera dama de la República, Yasmín Colón de Cortizo, dijo que ambos comparten el dolor y la indignación por las revelaciones de situaciones que se registran en varios albergues.*

## ACCIONES INMEDIATAS

El presidente de la República, Laurentino Cortizo Cohen, instruyó al Ministerio de Desarrollo Social (Mides) y a la Secretaría Nacional de Niñez, Adolescencia y Familia (Senniaf) a constituirse en querellantes en las investigaciones donde haya indicios de violación de derechos humanos contra menores de edad en albergues; ordenó la presentación de un proyecto de ley que aumente las sanciones por delitos sexuales y anunció una rigurosa auditoría a los fondos

que destina el Estado para la administración de albergues. En un mensaje televisado, el mandatario explicó la necesidad de fortalecer la protección integral de niñas, niños y adolescentes, recordando que, en julio de 2020, tanto el Mides como la Senniaf presentaron denuncias criminales ante el Ministerio Público “contra quienes resulten responsables, sean ONG o fundaciones, por presuntos delitos en el funcionamiento de albergues”.

# CONTENIDO



**3** ACCIONES INMEDIATAS



**5** PANAMÁ ESTÁ ENTRE LOS 21 "GLOBAL CHAMPIONS"



**6** PROGRAMA AMPLIADO DE INMUNIZACIONES



**Doris Zapata Acevedo**  
**MINISTRA DE TRABAJO Y DESARROLLO LABORAL**

**ESTUDIOS / EXPERIENCIA**

- Nació en la ciudad de Panamá, el 2 de agosto de 1972.
- Licenciada en Derecho y Ciencias Políticas por la Universidad de Panamá (1996).
- Abogada experta en manejo de crisis, derecho administrativo, derecho de sociedades y gestión gubernamental.
- Se ha especializado también en áreas como: negociación, tratados y comercio internacional, gobernabilidad y gestión pública.

Ministerio de Desarrollo Social (2004 - 2009)

**12** LOGROS MITRADEL



**14** VACUNAS: SEGUNDO EMBARQUE



**16** BIOLOGÍA MOLECULAR



**27** DOS CONTENEDORES DE CARNE BOVINA



**35** PLAN COLMENA Y TURISMO



**41** RESTAURACIÓN FORESTAL





## PANAMÁ ESTÁ ENTRE LOS 21 "GLOBAL CHAMPIONS"

Panamá fue elegido como uno de los 21 países integrantes del "Global Champions" para el Diálogo de Alto Nivel de Energía Sostenible que la Organización de las Naciones Unidas (ONU) tendrá en septiembre próximo durante su Asamblea General. Se trata del encuentro más importante en los últimos 40 años sobre esta materia. La elección es resultado del trabajo de la Secretaría Nacional de Energía, adscrita al Ministerio de la Presidencia, encargada de coordinar la Agenda de Transición Energética, cuyas orientaciones estratégicas fueron aprobadas por el Consejo de Gabinete y las cuales, a su vez, están alineadas con los Objetivos de Desarrollo Sostenible (ODS) de NN.UU. y los compromisos del Acuerdo de París sobre Cambio Climático. La presentación del trabajo ante el organismo mundial contó con el acompañamiento del Ministerio de Relaciones Exteriores.





## PROGRAMA AMPLIADO DE INMUNIZACIONES

*El doctor Eduardo Ortega-Barría, secretario nacional de la Secretaría Nacional de Ciencias, Tecnología e Innovación (Senacyt) y reconocida autoridad mundial en vacunas, responde interrogantes.*

### ¿EL PROGRAMA DE VACUNAS DE PANAMÁ ES REALISTA?

En Panamá, el programa de vacunas, llamado Programa Ampliado de Inmunizaciones (PAI), del Ministerio de Salud (Minsa), más que realista es un programa con trayectoria, credibilidad y efectividad. En sus 42 años de existencia, ha permitido que Panamá tenga uno de los esquemas de vacunas más completos del mundo y con mayor cobertura de la región latinoamericana, al contar con más de 20 vacunas que protegen contra 30 enfermedades. Siete vacunas han sido introducidas en el PAI desde el año 2005; incluyendo rotavirus, HAV, neumococo, VPH, tosferina materna, hexavalente y varicela. Con una cobertura vacunal de >90% para BCG, PCV3, rotavirus2, MMR1, Panamá es un modelo para la región.

La estrategia de Panamá está dirigida a tres objetivos claves: evitar el colapso del sistema de salud, a través

de la vacunación del personal de salud de primera línea; disminuir la mortalidad, vacunando a las poblaciones vulnerables; e interrumpir la pandemia vacunando a la mayoría de la población elegible para la vacunación.

La estrategia se basó en la adquisición de vacunas que planeaban ser aprobadas por autoridades regulatorias estrictas de referencia internacional. Las discusiones bilaterales con compañías productoras se iniciaron en el mes de julio de 2020, y las negociaciones multilaterales dieron como resultado la adherencia del país a la iniciativa Covax. Se negoció con más de 20 compañías y se lograron acuerdos con tres de ellas: Pfizer, J&J y AstraZeneca. La cadena de frío es variada (-70C y 4-8C), diferentes esquemas (1 y 2 dosis), e incluyen dos plataformas tecnológicas (ARNm y vectores virales). Con 5.5 millones de dosis acordadas, se priorizaron los trabajadores de la salud, mayores de 60 años encamados, discapacitados y trabajadores esenciales de primera línea.

### ¿SERÁ EFECTIVO?

Las vacunas que está adquiriendo Panamá contra la Covid-19 tienen un alto nivel de eficacia y seguridad, que ha sido validado por los estudios científicos realizados en su riguroso proceso de desarrollo. Las vacunas no protegen un 100%, pero sí evitan que las personas tengan síntomas graves de la enfermedad. En la medida en que una mayor población sea vacunada, habrá mayor efectividad; pero dependemos del suministro internacional de vacunas. La estrategia continua de vacunación se reinició el 17 de febrero, con la colaboración interinstitucional del Minsa, Caja de Seguro Social (CSS), Ministerio de Relaciones Exteriores (Minrex), Fuerza de Tarea Conjunta, coordinada por el Ejecutivo, lo que garantiza su éxito.

### ¿CÓMO NOS COLOCA EN LA REGIÓN Y A NIVEL GLOBAL?

Estamos ante una pandemia en la que todos los países están negociando la adquisición de las vacunas contra la Covid-19. Somos uno de seis países de la región que han iniciado la vacunación y Panamá ha asegurado vacunas para más del 85% de la población elegible para vacunarse y continúa explorando mecanismos para seguir obteniendo dosis de vacunas adicionales.

La pandemia nos refuerza que tenemos que fortalecer significativamente el sistema nacional de investigación de Panamá, orientar las investigaciones hacia las grandes misiones del país, pasar de consumidor a generador de tecnología, e incrementar nuestra capacidad de resolver problemas; vincular a las empresas con los centros de investigación, la academia y la sociedad en la búsqueda de soluciones en conjunto.

Gracias a la Autoridad de Innovación Gubernamental (AIG), se han desarrollado instrumentos digitales que permiten el seguimiento en tiempo real de la estrategia de vacunación a través del Vacunómetro, base de datos de sujetos vacunados que permite su monitoreo, la ocurrencia de casos de Covid-19 en los mismos. La Senacyt ha lanzado convocatorias para realizar estudios de fase 4 que permitan evaluar la seguridad y efectividad de las vacunas implementadas en el país.



**Dr. Eduardo Ortega-Barría**  
**Autoridad mundial en vacunas.**



El presidente de la República, Laurentino Cortizo Cohen, durante el Consejo de Gabinete.

## AMNISTÍA TRIBUTARIA

El Consejo de Gabinete, liderado por el presidente, Laurentino Cortizo Cohen, autorizó al ministro de Economía y Finanzas, Héctor Alexander, a presentar ante la Asamblea Nacional el proyecto de ley que extiende la amnistía tributaria, así como nuevas medidas de alivio tributario con miras a la reactivación de la economía nacional.

1. Extensión del plazo, hasta el 31 de julio de 2021, para el pago de los impuestos morosos al 31 de diciembre de 2020, con la condonación del 85% de intereses, recargos y multas.
2. Se permite la celebración de arreglos de pago hasta el 31 de julio de 2021, abonando el 25% del impuesto nominal adeudado al 31 de diciembre de 2020, y permitiendo su cancelación al 31 de diciembre de 2021. De igual forma, los arreglos de pago que hayan sido celebrados bajo las leyes de amnistía anteriores, pueden ser cancelados al 31 de diciembre de 2021.
3. A los arreglos de pago realizados bajo la Ley de Pronto Pago, que debían ser cancelados al 30 de abril de 2021, se les extiende automáticamente el plazo hasta el 31 de diciembre de 2021 para que se realicen los pagos pendientes.
4. Se concede un descuento del 5% en el monto a pagar en impuesto sobre la renta e impuesto estimado a aquellos contribuyentes que tengan una renta bruta menor a B/.2.5 millones con respecto a su declaración jurada del 2020, y paguen dentro de los cuatro meses siguientes a la entrada en vigencia de la presente ley.
5. Extensión del plazo hasta el 31 de julio para presentar ciertos informes y declaraciones omisas que debieron presentarse al 31 de diciembre de 2020, condonando el 50% de la multa que genera esta presentación tardía, siempre que se pague el 50% restante antes del 31 de diciembre de 2021 y, de igual forma, todos aquellos contribuyentes que tengan ciertas multas establecidas en el sistema e-tax2.0, pueden cancelar el 50% de dicha multa al 31 de diciembre de 2021 y se le condona el otro 50%.



*El equipo de la Dirección de Proyección Social del Despacho de la Primera Dama hace entrega de la silla de ruedas especial a una paciente que recibe terapia en el Instituto Nacional de Medicina Física y Rehabilitación.*

## CALIDAD DE VIDA

Comprometida con las personas con discapacidad, la Dirección de Proyección Social del Despacho de la Primera Dama, liderado por Yasmín Colón de Cortizo, gestionó esta semana la donación de una silla de ruedas especial diseñada según las medidas del niño beneficiario. Estas sillas, que le permiten a la persona mantener una mejor postura durante la etapa de crecimiento, se fabrican en

el exterior (Estados Unidos, China y México) teniendo en cuenta el peso, la altura y las especificaciones de la persona. Durante la administración del presidente Laurentino Cortizo Cohen, el Despacho de la Primera Dama ha llevado bienestar a 30 niños con este tipo de sillas especiales que, sin duda, mejoran la calidad de vida, tanto de ellos como de sus familiares.



Los resultados de estos análisis se envían por correo electrónico a las pacientes, para evitar aglomeraciones y reducir los riesgos de contagio de la Covid19.

## MAMOGRAFÍAS GRATUITAS

En la Gran Estación de San Miguelito, se realizan mamografías gratis a 120 mujeres, quienes se benefician del programa móvil Salud Sobre Ruedas, del Despacho de la Primera Dama. Estas atenciones serán hasta el próximo viernes 26 de febrero. La regional del Ministerio de Salud (Minsa) de San Miguelito gestionó las citas, por lo que se tiene previsto atender a 15 pacientes diariamente. Estas

jornadas resultan del trabajo conjunto del despacho con personal médico de la Caja de Seguro Social y el Minsa. Durante 2021, las unidades móviles de Salud Sobre Ruedas han prestado su servicio en Panamá Norte (Chilibre y Alcalde Díaz), el Parque Recreativo Omar y, ahora, en la Gran Estación de San Miguelito. El año pasado, más de 6,690 pacientes fueron atendidos en estas clínicas.



## ESTABILIZACIÓN TARIFARIA

El Consejo de Gabinete, luego de la cortesía de sala otorgada al director de Inversiones, Concesiones y Riesgos del Estado del Ministerio de Economía y Finanzas (MEF), Francisco Álvarez, aprobó los aportes del Estado del segundo semestre de 2020 al Fondo de Estabilización Tarifaria (FET), para beneficiar a los clientes finales cuyo consumo de energía eléctrica es de hasta 300 kWh por mes. Este aporte va dirigido a 845,442 clientes de las empresas

distribuidoras de energía eléctrica (Edemet, Edechi y ENSA), que constituyen aproximadamente 71% de sus clientes. También fue aprobado el aporte del Estado al Fondo Tarifario de Occidente (FTO), beneficiando a 167,923 clientes finales de la empresa Edechi (provincias de Bocas del Toro, Chiriquí y la comarca Ngäbe-Buglé), lo que representa el 99% de sus clientes. Ambos aportes del Estado suman B/.40.5 millones provenientes del Tesoro Nacional.



## Doris Zapata Acevedo

# MINISTRA DE TRABAJO Y DESARROLLO LABORAL



### ESTUDIOS / EXPERIENCIA

- Nació en la ciudad de Panamá, el 2 de agosto de 1972.
- Licenciada en Derecho y Ciencias Políticas por la Universidad de Panamá (1996).
- Abogada experta en manejo de crisis, derecho administrativo, derecho de sociedades y gestión gubernamental.
- Se ha especializado también en áreas como: negociación, tratados y comercio internacional, gobernabilidad y planificación estratégica, gerencia política y gestión pública.
- Fue viceministra de Vivienda y de Desarrollo Social (2004-2009).
- Ha sido asesora legal en distintas entidades públicas: Alcaldía de Panamá, Dirección Nacional de Migración, Instituto para la Formación y Aprovechamiento de los Recursos Humanos y Asamblea Nacional de Diputados.
- Ejerció por más de diez años su profesión de abogada y como socia en S&B Law Firm, bufete especializado en gestión gubernamental.



### LOGROS 2020

#### LEYES, DECRETOS Y RESOLUCIONES EN MATERIA LABORAL POR CONSECUENCIA DE COVID-19

- **Decreto Ejecutivo N°133 de 16 de septiembre de 2020**, que reglamenta la ley de teletrabajo y dicta otra disposición, como resultado del diálogo de la Mesa Tripartita por la Economía y el Desarrollo Laboral.
- **Ley 157 del 3 de agosto de 2020**, que establece la prohibición de la discriminación durante el proceso de retorno gradual de los trabajadores a sus puestos de trabajo; se extiende la vigencia de la suspensión de contratos hasta el 31 de diciembre de 2020.
- **Decreto Ejecutivo N°78 de 16 de marzo de 2020**, que establece medidas de carácter laboral para evitar contagios del Covid-19 en las empresas del país.
- **Decreto Ejecutivo N°81 de 20 de marzo de 2020**, que reglamenta el numeral 8 del artículo 199 del Código de Trabajo.
- **Decreto Ejecutivo N°86 de 2 de abril de 2020**, que habilita plataformas digitales del Ministerio de Trabajo y Desarrollo Laboral para recibir y atender denuncias o quejas de los trabajadores.
- **Decreto Ejecutivo N°95 de 21 de abril de 2020**, que prorroga la suspensión temporal de los efectos de los contratos de trabajo y dicta otras disposiciones.
- **Resolución N° DM-150-2020, de 27 de abril de 2020**, por la cual se convoca una Mesa Tripartita de Diálogo por la Economía y el Desarrollo Laboral.
- **Decreto Ejecutivo N°101 de 13 de julio de 2020**, que convierte en norma de carácter obligatorio acuerdos de la Mesa Tripartita de Diálogo para la Economía y el Desarrollo Laboral, en materia de la jornada de trabajo.



## ACCIONES DE ATENCIÓN A TRABAJADORES Y EMPRESAS EN MATERIA DE COVID-19



- 7,886 inspecciones laborales.
- 15,227 empresas han solicitado la creación de comités e inscripción de sus protocolos de bioseguridad.
- Se han registrado 28,459 trámites de modificación de jornadas laborales y 10,120 adendas por motivos de teletrabajo.
- 284,209 contratos de trabajo suspendidos y 120,433 reactivados (42.37% de reactivación).
- A nivel nacional, se atendieron 78,100 orientaciones laborales.

## SE CREAN PLATAFORMAS Y DIGITALIZAN PROCESOS PARA LOS USUARIOS Y EMPRESAS

- Plataformas de contratos suspendidos y contratos reactivados, que permiten conocer el estatus de sus trámites.
- Trámite para la reactivación de contratos.
- Creación de Comité de Salud e Higiene



## EN MATERIA DE EMPLEOS



Se creó la estrategia Panamá con Futuro, para la reactivación del empleo.



Se ha capacitado en habilidades blandas para la vida y el trabajo a 613 jóvenes.



Se ha empoderado a las mujeres que viven en comunidades rurales, logrando impactar a 18 familias a través del eje Cambiando Vidas.

Con el Proyecto de Orientación Vocacional y Empleo se ha orientado a 4,053 estudiantes graduandos sobre la tendencia ocupacional y demanda de habilidades para el trabajo, a través de las plataformas virtuales.



Se insertó al mercado laboral a 747 buscadores de empleo a nivel nacional, de los cuales 108 son personas con discapacidad.



Se inició la implementación del eje Empleabilidad Comunitaria, en alianza estratégica con el Ministerio de Obras Públicas y el Ministerio de Vivienda, logrando la colocación de personas en proyectos de infraestructura del Estado.



Capacítate Panamá, formación de recurso humano mediante plataformas digitales, inscribió a 21,843 personas en 65,441 cursos.

EJECUCIÓN  
PRESUPUESTARIA  
2020 **88%**



## PROYECTOS 2021

### IMPLEMENTACIÓN DE POLÍTICAS DE GENERACIÓN Y CONSERVACIÓN DE EMPLEOS Y LA EXISTENCIA DE LAS EMPRESAS

#### Planes y programas que se van a desarrollar:

- Ventanilla Única de Empleabilidad
- Eje de Empleabilidad Comunitaria
- Eje Cambiando Vidas
- Eje Capacítate Panamá
- Programa de Apoyo a la Inserción Laboral
- Mejoramiento de la Empleabilidad de las personas con discapacidad
- Proyecto Yo Sí Cumpro



El ministro de Salud, Luis Francisco Sucre; la ministra consejera, Eyra Ruiz; y Raffoul Arab, gerente general de Tocumen, S.A., presentes en el arribo del segundo embarque de vacunas.

## VACUNAS: SEGUNDO EMBARQUE

Con la llegada a la sede del Programa Ampliado de Inmunizaciones (PAI) del segundo embarque de vacunas contra la Covid19 de la farmacéutica Pfizer, se inició la segunda fase de distribución y del proceso de vacunación. Las vacunas fueron recibidas por el ministro de Salud, Luis Francisco Sucre; la ministra

consejera en asuntos sanitarios, Eyra Ruiz; y Raffoul Arab, gerente general de Tocumen e integrantes de la Fuerza Pública, el Servicio Nacional Aeronaval (Senan), Servicio Nacional de Fronteras (Senafrent), Policía Nacional, quienes pertenecen a los equipos de trazabilidad que están en la primera línea.



Traslado de las vacunas.

## AVANZA VACUNACIÓN

El Ministerio de Salud (Minsa) informa que, hasta el 19 de febrero de 2021, según registra el Programa Ampliado de Inmunización (PAI), se han colocado a nivel nacional 40,830 dosis de vacunas. En la provincia de Bocas del Toro, se aplicaron 1,511 dosis; en Coclé, 1,583; en Colón, 2,747; en Chiriquí,

6,453; en Darién, 156; y en Herrera, 2,912. En la provincia de Los Santos, se inyectaron 935; en Veraguas, 3,613; en Panamá Oeste, 2,686; en Panamá Este, 586; en Panamá Metro, 14,577; en San Miguelito, 2,225; en Panamá Norte, 366; y en las comarcas, 162 en Guna Yala y 318 en Nágbe-Buglé.



Enrique Lau Cortés, director de la Caja de Seguro Social, resaltó los múltiples servicios que prestará este laboratorio.

## BIOLOGÍA MOLECULAR

Ampliar la gama de servicios que permitan frenar los casos de SARS-CoV-2 es una de las acciones que se desarrollan en el Hospital Dr. Rafael Estévez, de Aguadulce, provincia de Coclé, donde recientemente se instalaron modernos equipos para el

laboratorio de biología molecular. Como parte de este proceso, se realizaron las estandarizaciones de las pruebas de PCR para la Covid19 y se instalaron equipos analíticos que permitieron el inicio de la fase de pruebas para el procesamiento de muestras.



La embajadora de la República de Panamá en Colombia, Liliana Fernández; y Jairo Clopatofsky, consejero presidencial para la Participación de las Personas con Discapacidad de la República de Colombia, muestran su complacencia tras la firma del pacto.

## INCLUSIÓN EFECTIVA

Con el objetivo de mejorar la atención a las personas con discapacidad y seguir avanzando en su inclusión efectiva, la Secretaría Nacional de Discapacidad (Senadis), a través de la Embajada de Panamá en Colombia, representada por su embajadora, Liliana Fernández, firmó un pacto de colaboración con la Consejería Presidencial para la Participación de las Personas con Discapacidad de la República de Colombia. Ambas partes se comprometen a desarrollar acciones conjuntas de colaboración,

cooperación y asistencia técnica recíproca. Los compromisos adquiridos están fundamentados en los principios de la Convención sobre los Derechos de las Personas con Discapacidad, de la Organización de las Naciones Unidas (ONU), la Convención Interamericana para la Eliminación de Todas las Formas de Discriminación contra las Personas con Discapacidad, de la Organización de Estados Americanos, y de los objetivos establecidos en la Agenda 2030 para el desarrollo sostenible, aprobada por la ONU.



*Personal del Programa Saneamiento de Panamá realiza trabajos de operación y mantenimiento a la Planta de Tratamiento del Hospital Nicolás Solano, de La Chorrera.*

## PLANTA DE TRATAMIENTO

La planta de tratamiento de aguas residuales del Hospital Nicolás A. Solano, de La Chorrera, valorada en unos B/.800 mil, ha mejorado su funcionamiento gracias a trabajos de operación y mantenimiento realizados por el Programa Saneamiento de

Panamá. El equipo técnico ha reducido el impacto de los objetos sólidos en la red de alcantarillado, lo que ha mejorado las condiciones sanitario-ambientales de las instalaciones para los pacientes, personal médico y administrativo del hospital y del público en general.



*Davis Beltrán, Concurso FotoCiencia Covid-19, de la Senacyt.*

## INNOVACIONES

Investigadores panameños están desarrollando proyectos innovadores tras recibir financiamiento de la Convocatoria de Respuesta Rápida al Covid-19 en Panamá, de la Secretaría Nacional de Ciencia, Tecnología e Innovación (Senacyt), para contener y mitigar la propagación del SARS-CoV-2. Una

de las propuestas es de ventiladores mecánicos para atender a pacientes con enfermedades respiratorias. Otro proyecto es una plataforma virtual para seguimiento de pacientes con enfermedades crónicas, con el objetivo de lograr la atención con un médico especialista de forma rápida y oportuna.



Voluntarios de la Caja de Ahorros junto a Gloria Ochys, gerente directiva de Comunicaciones e Imagen Corporativa, en el Centro Juan Pablo II.

## SALUD Y BIENESTAR

Caja de Ahorros, enfocada en brindar apoyo a la población más vulnerable, llevó una donación al Centro Juan Pablo II, el cual brinda comida, hospedaje y atención a personas que carecen de vivienda y alimentos. Gracias a la disposición y el esfuerzo de los colaboradores de la institución, el llamado "Banco de la Familia Panameña"

recolectó insumos, tales como alimentos secos y artículos de aseo personal y de limpieza. Además, realizaron una sesión de ejercicios de respiración y estiramiento con los habitantes del centro, dirigidos por colaboradores certificados, gesto que en su conjunto aporta a la salud y el bienestar de los beneficiarios del albergue.

  
 REPÚBLICA DE PANAMÁ  
 GOBIERNO NACIONAL

## NUEVAS MEDIDAS A PARTIR DEL SÁBADO 6 DE MARZO

**Se levantará la medida de cuarentena total de los fines de semana a nivel nacional, a partir a las 4:00 A.M.**

**Aperturas a nivel nacional:**

 Cines manteniendo las medidas de bioseguridad con aforo hasta el 50%.

 **Se mantiene el horario** para las playas, ríos y balnearios de 6:00 a.m. a 5:00 p.m.

 \* Se podrá acceder los fines de semana a partir del 6 de marzo una vez se levante la cuarentena total.

\*La aperturas de las actividades anunciadas están sujetas al comportamiento de los indicadores sanitarios y a los lineamientos de bioseguridad establecidos por el Ministerio de Salud.

**TOQUE DE QUEDA 10:00 P.M. A 4:00 A.M.**

  
 REPÚBLICA DE PANAMÁ  
 GOBIERNO NACIONAL

## NUEVAS MEDIDAS A PARTIR DEL LUNES 22 DE FEBRERO

**Aperturas para Panamá y Panamá Oeste:**

 - Gimnasios.

 - Salas de masajes.  
 - Estéticas.  
 - Spas.

 - Marinas.  
 - Pesca deportiva.

\* El aforo para los gimnasios se mantendrá en 50%. Las salas de masajes, estéticas y spas atenderán a sus clientes a través de citas.

**TOQUE DE QUEDA 10:00 P.M. A 4:00 A.M.**

## REAPERTURA

El ministro de Salud, Luis Francisco Sucre, anunció que el lunes 22 de febrero podrán reabrir sus puertas los gimnasios, salas de masajes, estéticas, spas, marinas y la pesca deportiva en Panamá y Panamá Oeste. De mantenerse el comportamiento epidemiológico de los últimos días, a partir del sábado 6 de marzo se levantará, a nivel nacional, la medida de cuarentena total de los fines de semana; los cines podrán reabrir sus puertas, manteniendo las medidas de bioseguridad con aforo hasta del 50%. Se mantiene el horario para ríos, playas y balnearios de 6 de la mañana a 5 de la tarde y sigue el toque de queda, a nivel nacional, desde las 10 de la noche hasta las 4 de la mañana.



La ministra consejera en Asuntos de Salud, Eyra Ruiz; el ministro de Salud, Luis Francisco Sucre; y la viceministra de Salud, Ivette Berrío.



*Sede del Instituto Conmemorativo Gorgas de Estudios de la Salud*

## FACILIDADES PARA LA CIENCIA

“Cada vez estamos más cerca del cumplir el sueño de tener nuevas instalaciones para el Instituto Conmemorativo Gorgas de Estudios de la Salud”, destacó el director de esta institución, Juan Miguel Pascale, al enterarse del acto público solicitado por el portal Panamá Compra. Desde 2012, el Banco Centroamericano de Integración Económica (BCIE) mostró interés en financiar, a través de un préstamo, la construcción de las instalaciones en terrenos ubicados a un costado de la Ciudad de la Salud, en la

vía Centenario. Esta semana se reflejó en el portal Panamá Compra el acto para la licitación de la construcción del nuevo edificio, tras la disponibilidad del banco en el financiamiento de la obra, lo que cristaliza el inicio de la nueva sede. El BCIE reconoce los aportes en vigilancia y secuenciación del virus que ha venido desarrollando el Gorgas en los países de la región y, con la nueva construcción, el objetivo es convertir este centro de investigaciones en un referente regional.



El director general de la CSS, Enrique Lau Cortés, manifestó que con estas acciones se busca mejorar la atención al paciente.

## MODELO DE CITA ÚNICA

Una capacitación dirigida a directores médicos y de departamentos sobre la aplicación del modelo de atención Cita Única de la Caja de Seguro Social se realizó recientemente para disminuir los tiempos de espera, la saturación de servicios en el Cuarto de Urgencias

y diagnosticar rápidamente las enfermedades. Entre las ventajas para los pacientes está realizar en un día la solicitud de un cupo, recibir la atención, el diagnóstico, medicamentos, laboratorios y la fecha para la cita de seguimiento.



*Toma de muestras a personas en los automóviles en estacionamientos del Estadio Rommel Fernández.*

## HISOPADOS RÁPIDOS

El Ministerio de Salud (Minsa) refuerza la toma de muestras con la inauguración de un nuevo centro de hisopados en el corregimiento de Juan Díaz, específicamente en los estacionamientos del Estadio Rommel Fernández. “Estimamos que este autorrápido tenga capacidad para hacer hasta cien pruebas de Reacción en Cadena de la Polimerasa (PCR) por hora, de lunes a domingo, de 7:00 a.m. a 3:00 p.m. por demanda espontánea”,

destacó Esmeralda Martínez, jefa nacional de hisopados del Minsa. Con este, son ocho los autorrápido a nivel nacional: en Coclé (estacionamientos del Colegio Ángel María Herrera); en Panamá Oeste (estacionamientos del Town Center); San Miguelito (Gran Estación, Brisas del Golf, Escuela Don Bosco); Panamá Este (Alcaldía de Chepo) y en la Región Metropolitana (estacionamientos del Colegio José A. Remón Cantera y del Rommel Fernández).



*Desde el inicio de la pandemia, la Embajada de los Estados Unidos ha mostrado su solidaridad con Panamá donando hospitales de campaña, tanto para el Ministerio de Salud como para la Caja de Seguro Social.*

## HOSPITAL DE CAMPAÑA Y MEDICAMENTOS

La Embajada de Estados Unidos hizo entrega de equipo de protección personal al Hospital Nicolás Solano, en la provincia de Panamá Oeste, y al Hospital del Niño. Además, donó 6 mil frascos de medicamentos y, para los meses de marzo y abril, se espera la llegada de seis hospitales de campaña —cuatro para el Ministerio de Salud y dos para la Caja de Seguro Social.



*El Depósito Nacional de Medicamentos recibió la donación de la Embajada de los Estados Unidos.*



*Los optometristas detectan problemas de refracción, de enfoque y de los movimientos oculares.*

## **POR EL RENDIMIENTO ACADÉMICO**

Cuando hay algún síntoma o problema en los ojos o con la visión, hay que buscar pronta atención. La optometrista Nadiuska Platero, becaria doctoral del programa de becas Ifarhu-Senacyt, comenta que hay evidencia científica que relaciona los problemas visuales con el rendimiento académico y laboral. Además, leer por mucho tiempo en pantallas —de celulares, computadoras y otros dispositivos— puede causar el síndrome visual

informático, que produce dolor de cabeza, visión borrosa o doble, dolor de cuello y otros síntomas. Mirar mucho a una pantalla también puede causar resequedad en los ojos. Recomienda usar los aparatos a una distancia adecuada, manteniendo una buena postura, parpadear al leer; hacer pausas en la lectura cada hora; y seguir la regla 20/20/20: “Descanse cada 20 minutos mirando a lo lejos, a unos 20 pies (6 metros), por 20 segundos”.



## **DOS CONTENEDORES DE CARNE BOVINA**

Con la participación del ministro de Desarrollo Agropecuario, Augusto Valderrama, se completó la preparación para la exportación de dos contenedores de carne de res enviados por la planta Unión Ganadera, S.A. (Ungasa) hacia la República Popular China, con los que suman 488 los contenedores

que se han despachado hacia ese mercado. Siguiendo los lineamientos del presidente de la República, Laurentino Cortizo Cohen, se está visitando a empresarios y productores que en estos momentos están dando "la milla extra" y se han empoderado de energía y fuerza para echar hacia adelante.



El Programa Vale Digital incluye nuevos comercios en las provincias de Panamá, Panamá Oeste y Colón.

## FASE 2 DEL VALE DIGITAL

Unos 500 comercios de las provincias de Panamá, Panamá Oeste y Colón, entre minisúper, abarroterías, fondas, restaurantes y farmacias, podrán participar de la segunda fase del Programa Vale Digital, a fin de convertirse en puntos de cambio, informó el Ministerio de Comercio e Industrias (MICI). Los comercios que vendan al detal comidas, medicinas y artículos de limpieza, y que estén interesados en ser evaluados

como parte del proyecto, pueden inscribirse en un prerregistro habilitado en el sitio web <https://valedigital.mici.gob.pa/>. El programa Vale Digital, que impulsa el presidente, Laurentino Cortizo Cohen, cuenta con el respaldo de más de 45 comercios en Panamá, Colón y Panamá Oeste y contribuye en la reducción de la circulación y ayuda a mantener una mejor trazabilidad de los ciudadanos.



Los trabajos ejecutados por el Programa Saneamiento de Panamá, a través del contratista M2 Consorcio, están por culminar.

## **CUENCA DEL RÍO JUAN DÍAZ**

En un 97% de avance físico se encuentran los trabajos del Proyecto de Diseño y Construcción de las Colectoras de la cuenca del río Juan Díaz y obras complementarias del Proyecto

Saneamiento de la Ciudad y la Bahía de Panamá, que realiza el Programa Saneamiento de Panamá, a través del contratista M2 Consorcio, valorados en B/.71,498,469.18.



*Eric Dormoi, director de Exportaciones del MICI, y Oscar García, asesor del PNUD para la Oficina de Inteligencia Comercial, capacitan a representantes de la Asociación de Cafés Especiales de Panamá.*

## CAPACITAN A EXPORTADORES DE CAFÉ

Representantes de la Asociación de Cafés Especiales de Panamá y exportadores independientes conocieron las funcionalidades y beneficios de la versión 5.2 de la plataforma digital de la Oficina de Inteligencia Comercial (Intelcom), de la mano de especialistas y autoridades de la Dirección Nacional de Promoción de las Exportaciones del Ministerio de Comercio e Industrias (MICI). Para el cierre del año 2020, la exportación

total de café panameño fue de B/.24.9 millones. La plataforma Intelcom, que impulsa el Gobierno Nacional, permite a todos los sectores productivos obtener, en un solo sitio y en pocos minutos, datos de contacto de más de 30,000 empresas en más de 60 países, un buscador de clasificación arancelaria, de oportunidades, entre otras alternativas de interacción que favorecen el análisis del entorno comercial.

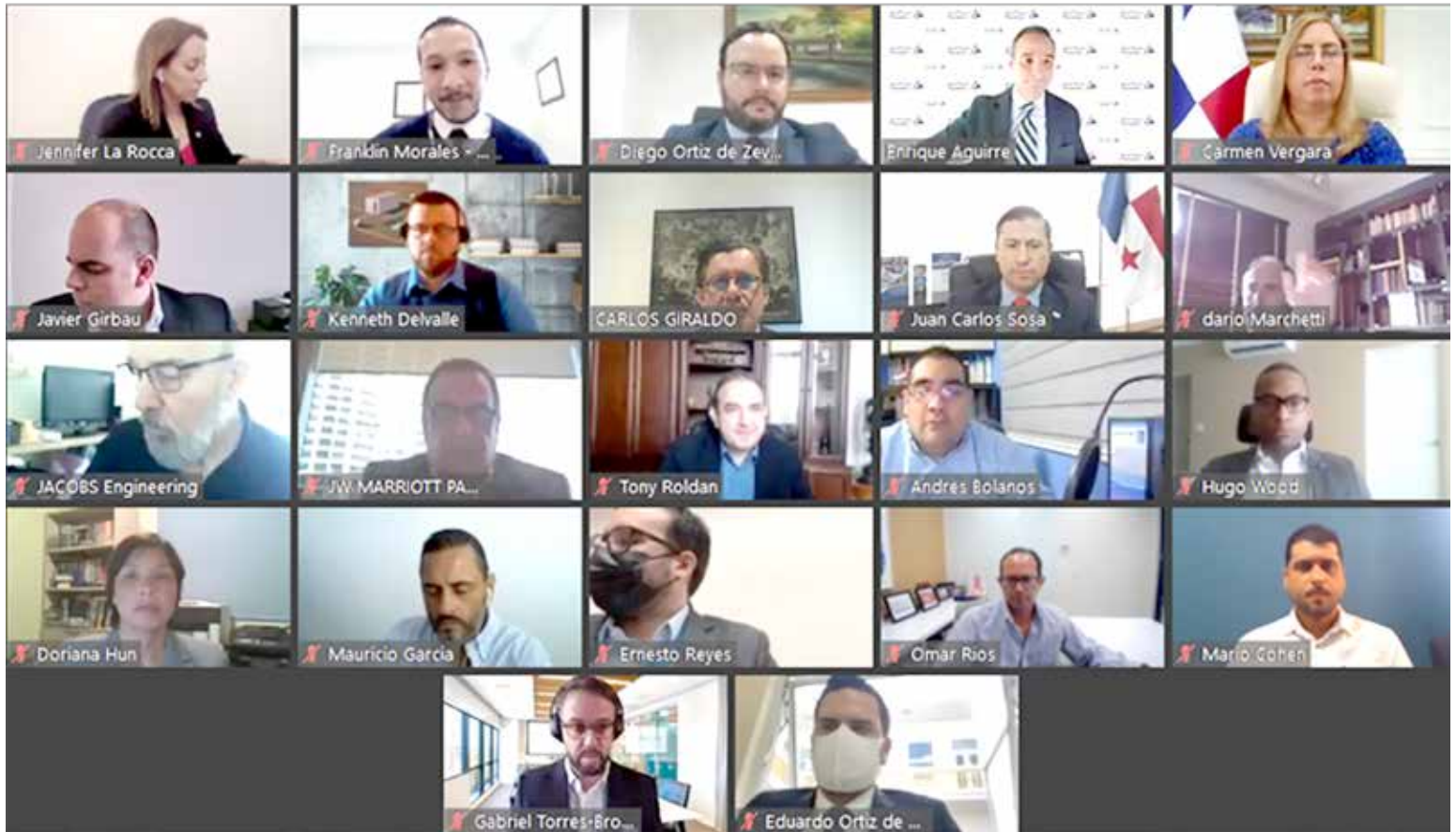

*Autoridades del Gobierno Nacional se reúnen con representantes de empresas multinacionales, a fin de promover a Panamá como el destino ideal para las buenas inversiones.*

## **IMPULSO A INVERSIONES**

Altos ejecutivos de más de veinte multinacionales, agremiadas en la Cámara Americana de Comercio (AMCHAM), sostuvieron una reunión virtual con autoridades del Ministerio de Comercio e Industrias (MICI), la Autoridad ProPanamá, representantes del Ministro Consejero para la Facilitación de la Inversión en el Ministerio de la Presidencia y de la Embajada de Estados Unidos en Panamá. En el encuentro, denominado

AmCham US Companies Town Hall, se destacaron los esfuerzos del Gobierno Nacional, liderado por el presidente, Laurentino Cortizo Cohen, para atraer inversiones y las ventajas competitivas del país, entre ellas los beneficios de los regímenes especiales de sedes de empresas multinacionales (SEM), de empresas que brindan servicios de manufactura (EMMA) y el Programa de Residencia Permanente para Inversionistas Calificados.



Planta de empaque de sandías de exportación de la empresa Agrotropical Sostenible.

## SANDÍA PANAMEÑA A EUROPA

La temporada de agroexportación de cucurbitáceas se inició con el envío del primer contenedor de sandías, de la variedad *quetzali*, desde la empresa Agrotropical Sostenible, ubicada en Río Grande de Penonomé, provincia de Coclé, hacia los mercados europeos, informó Tomás Solís, director nacional de Agronegocios del Ministerio de Desarrollo Agropecuario (MIDA). La empresa tiene más de cien hectáreas

cultivadas de sandías, de las que se ha programado el envío de 150 contenedores de la fruta, cada uno con unas 1,500 cajas, siendo en su mayoría para Europa y algunas partes de los Estados Unidos. En todo el proceso, tanto en la producción como en la exportación y los certificados fitosanitarios, el MIDA ha brindado asesoría, sobre todo este año, que ha sido difícil por la pandemia del nuevo coronavirus.



## REPARACIÓN DE ESTRAGOS

Tras un arduo trabajo en equipo, se culminó con éxito el transporte y colocación de la torre 25, ubicada en Fortuna, provincia de Chiriquí, que fue afectada en noviembre por el huracán Eta. En su reemplazo, se colocó una torre de transmisión de estructura

metálica con una altura de 40 metros y 18.11 toneladas de peso. Su instalación garantiza la confiabilidad en la operación de la línea Fortuna-Esperanza-Cañazas. Estos trabajos se realizaron sin interrumpir la operación del Sistema Interconectado Nacional.



*La secretaria técnica del Gabinete Agropecuario, Blanca Gómez, durante su visita al Centro Postcosecha de la Cadena de Frío en Volcán.*

## **APOYO A EXPORTADORES**

Con la compra de 200 mil libras de tomate, el Ministerio de Desarrollo Agropecuario (MIDA) apoya a los productores chiricanos afectados por la caída del precio del rubro. En una visita al Centro Postcosecha de la Cadena de Frío en Volcán, provincia de Chiriquí, Blanca Gómez, secretaria técnica del Gabinete Agropecuario, anunció que

se inició el proceso de recepción para la compra de tomates perita a todos los productores chiricanos. De manera responsable, el Gobierno Nacional ha considerado importante este rubro, que será distribuido a las familias que están siendo atendidas a través del Plan Panamá Solidario.



## **PLAN COLMENA Y TURISMO**

El administrador de la Autoridad de Turismo de Panamá, Iván Eskildsen, realizó una gira de trabajo en Bocas del Toro, donde se reunió con autoridades y empresarios de comunidades que forman parte del Plan Colmena, uno de los proyectos insignia del presidente, Laurentino Cortizo Cohen, que se coordina a través del Gabinete Social. Se revisaron trabajos de construcción y mejoras de facilidades turísticas en Cayo Zapatilla 2, concluidos en un 100%, que

incluyen: baños, vestidores, tanques de agua y torre de comunicaciones; se reactivó el proyecto de embellecimiento y rescate de la arquitectura de la isla Bastimentos, y el secretario del Gabinete Turístico, Samir Gozaine, dio a conocer detalles de los avances de la implementación de dos tinajas de vertido en isla Colón, así como la instalación de 21 kilómetros de cable submarino para mejorar los servicios de electricidad, agua potable e internet en la isla.



*La rehabilitación de la vía Transístmica, en el tramo Plaza Ágora - Estación San Isidro.*

## MEJORAMIENTO VIAL

Labores de excavación, nivelación, colocación de capa base y vaciado de hormigón son algunas de las actividades que adelanta el Ministerio de Obras Públicas para la instalación de losas en la intersección de la 12 de Octubre con la vía Transístmica y en el sector conocido como La 180. La ejecución de estos trabajos se mantendrá hasta mediados del mes de marzo, para lo cual se ha efectuado un cierre parcial de

la vía y han sido habilitados los retornos ubicados después de la estación del Metro en Pueblo Nuevo, el de Plaza Ágora y el que está ubicado frente al Instituto Rubiano. Estos trabajos forman parte del Proyecto de Estudio, Diseño y Construcción para la Rehabilitación de la vía Transístmica, tramo Plaza Ágora - Estación San Isidro, que avanza en un 89% y cuya culminación está prevista para el próximo mes de abril.



*El libro narra la historia del surgimiento del istmo de Panamá.*

## “MARTINA Y EL PUENTE DEL TIEMPO”

“Martina y el puente del tiempo” es un libro sobre el surgimiento del istmo de Panamá dirigido a niños y jóvenes. Su protagonista, Martina, es una curiosa joven de 13 años que construye una máquina para viajar en el tiempo y vive una aventura que le permite conocer cómo surgió el istmo, el gran intercambio biótico americano y hasta los primeros pobladores. El paleobiólogo Aaron O’Dea, asociado al

Instituto Smithsonian de Investigaciones Tropicales (STRI), trabajó en la narrativa de esta historia, ilustrada a manera de cómic por el artista visual Ian Cooke Tapia. La obra, financiada por la Secretaría Nacional de Ciencia, Tecnología e Innovación (Senacyt), ya se les ha entregado a algunos estudiantes en el país. Su lanzamiento al público general está previsto para el mes de marzo de 2021.

# Si donamos, ¡ellos viven!



## Contáctenos:

Plaquetas - Plasma convaleciente

 6751-4638

Sangre

 199 opción 6

[www.css.gob.pa](http://www.css.gob.pa)





Luis Carlos Díaz, gerente general del ISA, y Marisa Canales Díaz, directora general del IPHE, junto al equipo de trabajo luego de la firma del acuerdo de cooperación.

## PRODUCCIÓN AGROSOSTENIBLE

El Instituto Panameño de Habilitación Especial (IPHE) y el Instituto de Seguro Agropecuario (ISA) firmaron un convenio de cooperación que beneficia a 15,774 estudiantes con discapacidad en el país, que reciben servicios, recursos y apoyos académicos, científicos y técnicos, para el desarrollo de proyectos agropecuarios. En su misión de procurar

el mejoramiento del medio rural de forma sostenible y equitativa, el ISA realizará investigaciones agropecuarias en los terrenos de las fincas del IPHE ubicadas en Coclé, Chiriquí, Veraguas y Panamá, aprovechando la oportunidad para capacitar a los estudiantes, docentes y padres de familia para que generen sus propios productos agrícolas.

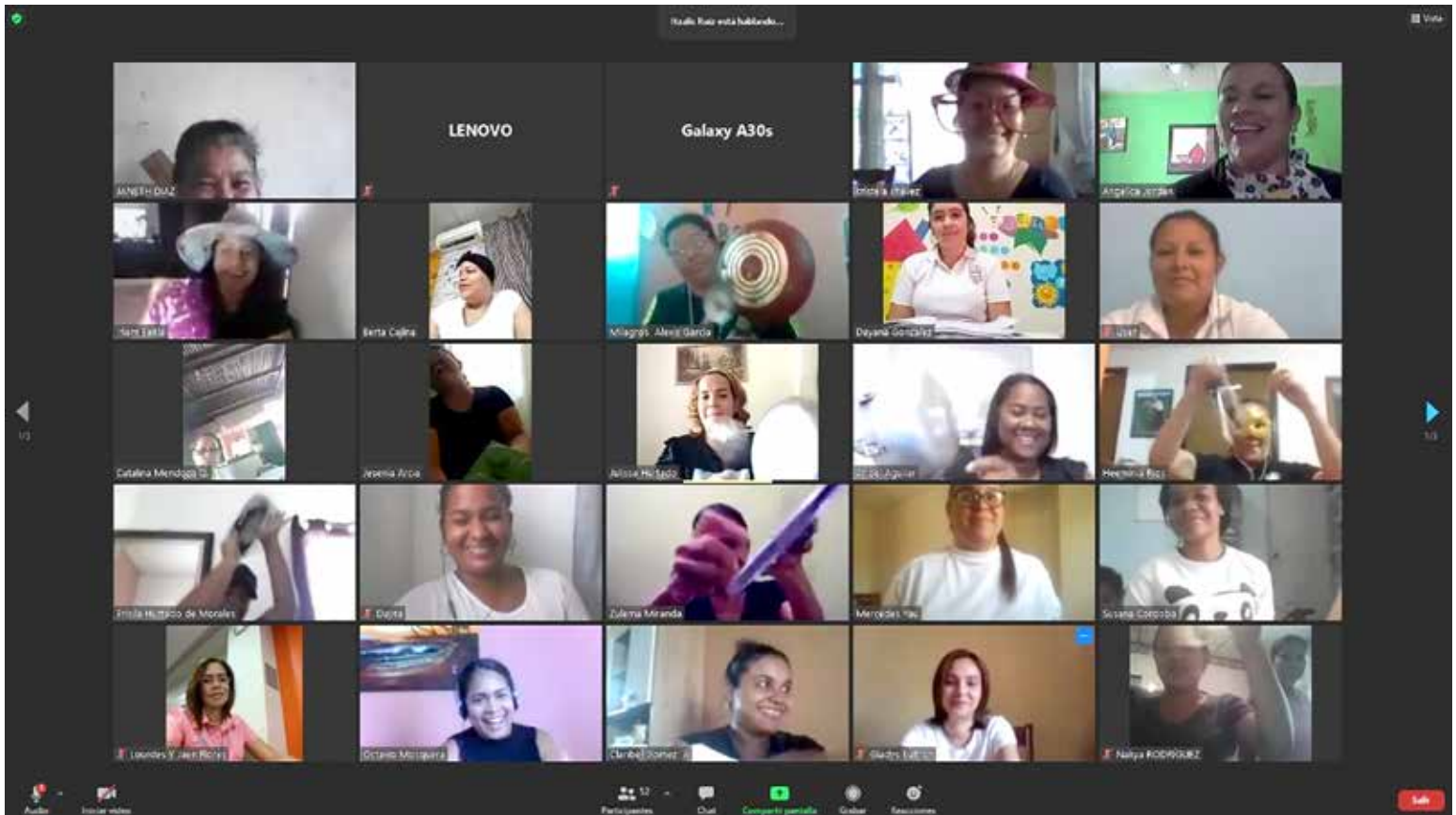

Docentes durante las capacitaciones de verano.

## LA ESTRELLA Y LA INVESTIGACIÓN

El Gobierno Nacional, a través del Instituto Panameño de Habilitación Especial (IPHE), hace brillar la estrella de la educación con el Proyecto de Fortalecimiento de la Investigación y Capacitación, con una asignación presupuestaria de B/.341,468 para el periodo escolar 2021. La primera fase de este proyecto se realizó con las Capacitaciones de Verano 2021, en las que participaron 1,785 docentes de

educación especial y especialistas del equipo técnico del IPHE, entre otros. En esta primera fase, se ha dispuesto de un monto de B/.27,468 para hacerle frente a los compromisos que permitirán el cumplimiento de los objetivos y metas propuestos en la Agenda 20-30 de los Objetivos de Desarrollo Sostenible, que en el numeral 4 establece una educación de calidad y para todos.



El ministro de Ambiente, Milciades Concepción; y el jefe de la Dirección Forestal, Víctor Cadavid, representan el acto simbólico de siembra de un plantón, durante el lanzamiento del Programa Nacional de Restauración Forestal.

## RESTAURACIÓN FORESTAL

El Programa Nacional de Reforestación de Cuencas Productoras de Agua, que administra el Ministerio de Ambiente (MiAmbiente), a través de la Dirección Forestal (Difor), fue lanzado esta semana con la meta de reforestar, en los próximos cinco años, más de 50 mil hectáreas para la protección y

conservación de cuencas prioritarias y productoras de agua. MiAmbiente cuenta con 17 viveros con capacidad para producir 895,000 plantones y tiene ubicados 37 viveros privados, universitarios y comunitarios, con una capacidad aproximada de producción de 3,679,000 plantones.



## PIN DE SEGURIDAD

La Autoridad Nacional para la Innovación Gubernamental pone a disposición de los ciudadanos la habilitación de un pin de seguridad para el Vale Digital, con el objetivo de ofrecer un mecanismo de seguridad del sistema para los beneficiarios de este apoyo económico. Este pin será requerido para validar cada transacción que realicen los ciudadanos en los diferentes supermercados y

abarroterías del país a nivel nacional. El ciudadano debe ingresar a la página web <https://www.panamadigital.gob.pa/>, acceder a la pestaña de Servicios y luego a la opción Mi Billetera. Cada beneficiario del Vale Digital creará su pin de seguridad con una combinación sencilla de cuatro dígitos numéricos que le sean fáciles de recordar, junto a una contraseña alfanumérica.



IMA Chat es un sistema tecnológico para realizar consultas relacionadas con los servicios que ofrece la institución.

## EXITOSA CONSULTA DE PRECIOS

En catorce meses, el servicio de atención IMA Chat 6330-2370 ha ofrecido respuestas rápidas a 1,304 usuarios que han consultado sobre los precios de productos en el mercado y los requerimientos para participar en programas gubernamentales dirigidos

al sector agropecuario. El Instituto de Mercadeo Agropecuario (IMA) brinda orientación y asistencia oportuna, tanto a productores nacionales como a consumidores, fomentando la comercialización de alimentos producidos en el país.

REPÚBLICA DE PANAMÁ  
GOBIERNO NACIONAL

MINISTERIO DE GOBIERNO  
Sistema Nacional de Protección Civil

BICENTENARIO  
Independencia de  
Panamá de España  
1821 - 2021

Ya disponible nuestra APP  
**SINAPROC ALERTA**

**Mapa informativo**  
marca la ubicación  
de cualquier emergencia  
en tiempo real al  
Centro de Operaciones  
de Emergencia Nacional.

Disponible en:

Google Play App Store AppGallery

@Sinaproc\_Panama

Aplicación Sinaproc Alerta.

## SINAPROC ALERTA

A través del Ministerio de Gobierno y el Sistema Nacional de Protección Civil, el Gobierno Nacional puso en marcha Sinaproc Alerta, la nueva aplicación móvil de emergencia y geolocalización que permitirá a los ciudadanos reportar o denunciar posibles riesgos causados por la naturaleza. La aplicación, que crea alertas rápidas a través de fotografías, videos, notas de voz y llamadas,

incluye un botón de alerta que envía los mensajes directamente al Centro de Operaciones de Emergencias (COE), con el propósito de prevenir, mitigar y ofrecer una respuesta rápida a los habitantes. Desarrollada por la Autoridad Nacional para la Innovación Gubernamental, Sinaproc Alerta es una herramienta tecnológica gratuita, disponible en Google Play, App Store y AppGallery.



*El Siacap, que dirige Rolando Mejía, ofrece un excelente rendimiento financiero histórico.*

## VENTAJA PARA AHORRISTAS

El Sistema de Ahorro y Capitalización de Pensiones de los Servidores Públicos (Siacap) ofrece a sus 504,700 afiliados, entre servidores y ex servidores públicos, la posibilidad de tener un complemento a sus pensiones. El patrimonio del fondo asciende a B/.815.6 millones al mes de enero de 2021, ahorro que es inembargable y

heredable, y el rendimiento acumulado del fondo general es de 6.3%. Los afiliados pueden designar a sus herederos llenando el formulario que se encuentra en <https://www.siacap.gob.pa/wp-content/uploads/2018/05/FORMULARIO-UNICO.pdf>, que puede ser entregado en cualquiera de las sucursales.

Datos al 14 de febrero de 2021

Total de beneficios entregados al corte del 14 de febrero de 2021:

BOLSAS SOLIDARIAS ENTREGADAS

**5,940,109**

BONOS FÍSICOS ENTREGADOS:

**2,784,672**



Datos al 14 de febrero de 2021

VALES ACREDITADOS

**7,422,184**

BENEFICIARIOS

**1,257,030**

MONTO ASIGNADO

**B/. 730,830,560**

MONTO CONSUMIDO

**91.51%**

PROMEDIO DE COMPRA

**B/. 60.71**

TRANSACCIONES REALIZADAS

**11,135,066**



Vale Digital:

Datos al 14 de febrero de 2021



**6,580 panameños voluntarios** trabajan diariamente en Panamá Solidario.



Todos los días, **1,209 voluntarios** producen bolsas solidarias para familias afectadas por covid.

**B/. 195.50 M**

COMPROMISOS A LA FECHA

**DETALLE DE COMPROMISOS:** Bolsa Seca: **B/. 129.06 M**  
 Opción Proteína: **B/. 49.70 M**  
 Frutas y Vegetales: **B/. 11.16 M**  
 Gastos Operativos: **B/. 5.58 M**



**5,350 panameños voluntarios** salen a la calle a distribuir las entregas en transporte aéreo, acuático y terrestre. ✈️ 🚢 🚚

Las compras son realizadas por el MIDA - IMA, más información disponible en Panamá Compra.



# INFORME DE RENDICIÓN DE CUENTAS N°43

Fondos asignados al Ministerio de la Presidencia y al Programa Panamá Solidario (Vale Físico y Vale Digital MIDES) con motivo del estado de emergencia nacional



17 de febrero de 2021



MINISTERIO DE LA PRESIDENCIA



Los informes de rendición de cuentas se han estado realizando desde el 29 de abril de 2020. Accede a [panamacompra.gob.pa](http://panamacompra.gob.pa) para mayor detalle. #UnidosVenceremos.

## ENFERMERA LÍDER



Nació en el distrito de Aguadulce, provincia de Coclé. Realizó sus estudios primarios y secundarios bajo la luz de una lámpara, debido a la falta de fluido eléctrico en el sector. Tiene 35 años de servicio en el Ministerio de Salud y 20 años como docente de la Universidad de Panamá. Su interés por desarrollar una carrera universitaria la llevó a obtener una beca para la Licenciatura en Ciencias de la Enfermería en la Universidad de Panamá. Es especialista en Pediatría, con una maestría en Salud Pública y especialización en Epidemiología por la Universidad del Valle del Cauca, de Cali, Colombia (1996); maestría en Administración de los Servicios, de la Universidad Santander (2013); es doctoranda en Ciencias de la Salud de la Universidad Especializada de las Américas (Udelas), en fase de tesis. Licenciada en Derecho y Ciencias Políticas por la Universidad del Istmo (2014), ocupando el tercer puesto de honor. En la actualidad, es la jefa nacional de Enfermería del Ministerio de Salud y ejerce como docente en la Facultad de Enfermería de la Universidad de Panamá, donde dicta las asignaturas de Salud Pública y Administración y Gestión en Salud. Lidera el grupo de enfermeras y enfermeros del país responsables de la Estrategia Continua de Vacunación, con el fin de lograr un proceso continuo, seguro, transparente y eficaz.

**Eusebia Calderón Meneses de Copete**  
**Jefa Nacional de Enfermería**  
**del Ministerio de Salud**



Equipo Unificado de Trazabilidad

# INFORME EPIDEMIOLÓGICO

Viernes 19 de febrero

CASOS NUEVOS

**876**

RECUPERADOS

**318,795**

ACUMULADO

**335,339**

PRUEBAS NUEVAS

**10,649**

DEFUNCIONES NUEVAS

**17**

TOTAL DE DEFUNCIONES

**5,711**

AISLAMIENTO DOMICILIARIO

**9,476**

9,112 EN CASA  
364 EN HOTELES

PACIENTES EN SALA

**1,151**

PACIENTES EN UCI

**206**

En el mundo se registran 62,215,322 personas recuperadas. Se suman 110,430,962 casos positivos por Covid19 acumulados, y 2,443,846 defunciones para una letalidad de 2.2%.

# BÓTALA

DENTRO DE UNA  
BOLSA CERRADA



AL DEJARLA EXPUESTA, TODOS ESTAMOS EN RIESGO



#SEAMOSCONSCIENTES