

# ACCIÓN

Revista informativa del Gobierno Nacional • Del 26 de abril al 1 de mayo de 2021 • #31 • República de Panamá



Su modelo de gestión pública eficiente, competitiva y sostenible consolida al Canal de Panamá como una vía estratégica del comercio mundial.



**UNA RUTA VERDE PARA HACER FRENTE AL CAMBIO CLIMÁTICO.**

## MODELO NACIONAL



Amigos, todos:

*El modelo adoptado por los panameños para gestionarlo —y la disposición constitucional de conservarlo como bien inajenable de la República— hacen hoy del Canal de Panamá un ejemplo comprobado de administración pública.*

*La ACP asegura la competitividad de la vía con medidas que anticipan las necesidades del transporte global, al tiempo que moderniza sistemas y procesos para mantenerse como empresa de primer mundo. Así, bajo el concepto de sostenibilidad, avanza en la descarbonización*

*de sus operaciones para 2030.*

*En 85 años Panamá recibió de Estados Unidos por el uso del Canal B/.1,800 millones. Desde el 2000, el aporte de la entidad a las finanzas del Estado ha sido de B/.18,642 millones; 10 veces más. Su contribución total al PIB del país representa un 3.8%.*

*La continuidad en el tiempo de este modelo dependerá del respeto a su institucionalidad por parte de los sucesivos gobiernos, de manera que nunca sea afectado por injerencias partidistas, compromiso que es obligante para nuestro Gobierno.*

Saludos,

**Laurentino Cortizo Cohen**

Presidente de la República de Panamá

# CONTENIDO



10

**ESFUERZO PÚBLICO-PRIVADO**



12

**PUERTAS ABIERTAS**



14

**PRO OBRAS DE BENEFICENCIA**



22

**"UN FUTURO VERDE Y SOSTENIBLE"**



31

**EQUIPARACIÓN DE NORMAS**



**Aristides Royo Sánchez**  
**MINISTRO PARA ASUNTOS DEL CANAL DE PANAMÁ**

**EXPERIENCIA**

- Secretario general de la Procuraduría General de la Nación (1965-1968). Miembro de la Comisión Codificadora (1968) y autor del Proyecto del Código Penal (1970).
- Ministro de Educación (1973-1978).
- Negociador de los Tratados Torrijos-Carter de 1977 entre Panamá y los Estados Unidos.
- Presidente de la República de Panamá (11 de octubre de 1978 al 30 de julio de 1982). Embajador de Panamá en España (1982-1985 y 1994-1996); embajador de Panamá en Francia (1996-1999).
- Embajador Representante Permanente de Panamá ante la Organización de los Estados Americanos (OEA) en Washington, D.C. (2004-2009). Presidente del Instituto Cultural Panamá-Israel (2011-2015). Miembro numerario de la Academia Panameña de la Lengua Española (2013) y director desde 2010. Presidente del Consejo Directivo de la Universidad para La Paz de las Naciones Unidas (2016).
- Profesor de Derecho Penal de la Universidad de Panamá (1966-1975).
- Ha publicado algunos ensayos sobre el Canal de Panamá, entre ellos: "Las Relaciones entre Panamá y los Estados Unidos" (1979); "El Canal de Panamá. Pasado, presente y futuro" (1996) y "Estrategias para la negociación de los Tratados Torrijos-Carter" (1997).
- Ha escrito libros como: "Mensajes presidenciales" (1991); "Laberinto de ausencias" (2000); "La frustrada derogatoria de la..."

34

**LOGROS: MINISTERIO PARA ASUNTOS DEL CANAL**



42

**GALA PARA ESTRELLAS**



47

**CONECTIVIDAD INCLUSIVA**



59

**ENFOQUE SOCIOECONÓMICO EN GESTIÓN PÚBLICA**



# PLAN COLMENA

## GIRAS DE TRABAJO COMUNITARIO



## Provincia: LOS SANTOS



### **BDA**

Con el Plan Agro Solidario, a través del Banco de Desarrollo Agropecuario, se hizo entrega de cheques a productores de la región por un total de B/.608,175.00. Este plan fue creado para ayudar a los productores con préstamos blandos y garantizar la seguridad alimentaria durante la pandemia.



### **AMPYME**

La Autoridad de la Micro, Pequeña y Mediana Empresa otorgó capital semilla no reembolsable de manera simbólica a 3 de los 114 beneficiarios en la provincia que recibirán un total de B/. 228,000.00.



### **MIDES**

Como parte del Programa Red de Familias, el Ministerio de Desarrollo Social entregó en la comunidad de Los Higos, seis máquinas de coser y 125 pollos con vitaminas y alimentos. Este programa incluye proyectos agrícolas, avícolas y artesanales.



### **IFARHU**

Para garantizar la educación de los niños y jóvenes, el Instituto para la Formación y Aprovechamiento de los Recursos Humanos otorgó 16,496 becas.



### **MEDUCA**

El Ministerio de Educación distribuyó 813 tabletas y 5,592 guías escolares.

# PLAN COLMENA

## GIRAS DE TRABAJO COMUNITARIO



## Provincia: LOS SANTOS



### ANATI

La Autoridad Nacional de Tierras hizo la entrega de 700 títulos de propiedad a residentes que tenían años a la espera de este derecho.



### MINPRE - TRANSFORMANDO VIDAS

En el Hato de Guararé, el señor Melvin Vergara y familia, fueron beneficiados con la entrega de una vivienda amueblada, su título de propiedad y tablets, en el marco del Programa Transformando Vidas, que busca mejorar la calidad de vidas de miles de panameños.



### MINPRE- TRANSFORMANDO VIDAS

El Gobierno Nacional entregó las adecuaciones realizadas al Colegio Rafael Antonio Moreno y suministró herramientas para el Salón de Odontología y Enfermería de este plantel educativo.



### MINPRE-DAS

En la comunidad de Bajos de Güera la Dirección de Asistencia Social, adscrita al Ministerio de la Presidencia, entregó una cancha multiuso con una inversión de B/. 162,073.13.

### MINPRE-DAS

La Dirección de Asistencia Social facilitó un vehículo doble cabina (4x4) a la Junta Comunal de Guararé.



# PLAN COLMENA

## GIRAS DE TRABAJO COMUNITARIO



### Provincia: HERRERA



#### **MIDA**

El Ministerio de Desarrollo Agropecuario, bajo el Programa Agro Vida, otorgó 311 kits de herramientas básicas, insumos y abono, para que los pequeños productores puedan incorporarse a la producción básica de alimento.



#### **IPACCOOP**

El Instituto Panameño Autónomo Cooperativo entregó cheques a estudiantes beneficiados con el Programa de Asistencia Social Educativa Cooperativa, por la suma de B/.9,400.00.



#### **MIDES**

En Chitré, el Ministerio de Desarrollo Social entregó un bus Nissan Urvan al Hogar María Auxiliadora.



#### **IFARHU**

En la provincia de Herrera, el Instituto para la Formación y Aprovechamiento de los Recursos Humanos otorgó 26,903 becas, además de tabletas y "laptops", como parte del Programa Transformando Vidas, del Ministerio de la Presidencia.



#### **MEDUCA**

El Ministerio de Educación puso a disposición de los estudiantes de esa provincia 26,496 guías escolares y otros recursos didácticos y tecnológicos.

# PLAN COLMENA

## GIRAS DE TRABAJO COMUNITARIO



Provincia: **HERRERA**



### **MIVIOT**

El Ministerio de Vivienda y Ordenamiento Territorial entregó siete viviendas a panameños de escasos recursos, como parte del Plan Progreso, que busca mejorar la calidad de vida de estos ciudadanos.



### **DEPORTE Y CULTURA**

El Ministerio de Cultura entregó 155 certificados para artesanos como parte de las iniciativas del Plan Colmena, que lidera el Gobierno Nacional para garantizar a la población el derecho al desarrollo.



### **MINPRE - TRANSFORMANDO VIDAS**

El Programa Transformando Vidas, del Ministerio de la Presidencia, entregó un motocultor, cinco motobombas de fumigación y cinco desmalezadoras a la Cooperativa de Productores de Poroto.



### **MINPRE - DAS**

La Dirección de Asistencia Social, de la Presidencia de la República, facilitó dos tractores agrícolas a productores de la región, valorados en B/.118,000.00.

### **MINPRE - DAS**

La Dirección de Asistencia Social de la Presidencia de la República, también suministró una empacadora agrícola a pequeños productores de la región, cuya inversión asciende a B/.25,500.00.





## ECONOMISTA AL FRENTE DE CAJA DE AHORROS

El economista Juan E. Melillo fue designado nuevo gerente general de la Caja de Ahorros de Panamá por el presidente de la República, Laurentino Cortizo Cohen, en remplazo de Andrés Farrugia. Con 20 años de experiencia profesional en banca local e internacional, Melillo cuenta con títulos en Economía y Negocios con especialidad en Negocios Internacionales dentro del programa de Honores de University of South Florida y certificaciones profesionales como Certified Wealth Management Advisor (Suiza), Licencia Series 6/63(EEUU), Licencia Corredor de

Valores (PMA) y Analista de Inversiones (PMA). Melillo fue subgerente general – División Mercados Capitales del Banco Nacional de Panamá–; director ejecutivo de Andbank y especialista financiero en Wachovia Bank/Wachovia Securities (antiguo First Union), entre otros cargos. El economista se ha especializado en el desarrollo de mercados capitales y gestión patrimonial, en la gestión de roles en el liderazgo de equipos, tanto en el entorno profesional como de organizaciones sin fines de lucro, y en voluntariado con una sensibilidad social comprobada.



*La iniciativa busca establecer un marco jurídico que permita al Estado recuperar bienes adquiridos de forma ilícita, fortaleciendo los mecanismos de administración de justicia.*

## NORMAS PARA PREVENIR DELITOS

Cumpliendo con las acciones del Gobierno Nacional para prevenir el blanqueo de capitales, la evasión fiscal, el crimen organizado y el delito, el Consejo de Gabinete autorizó a varios ministros de Estado a que presenten, ante la Asamblea Nacional, proyectos de leyes para castigar y prevenir actividades delictivas. El Consejo de Gabinete autorizó al ministro de Seguridad Pública, Juan Manuel Pino, para que presente ante la Asamblea el proyecto de ley mediante el cual se adopta la legislación de dominio de bienes ilícitos. La iniciativa anunciada por el presidente de la República, Laurentino Cortizo Cohen, en su informe a la Nación del 2 de enero pasado ante el Legislativo, busca establecer un marco jurídico que permita

al Estado recuperar bienes adquiridos de forma ilícita, fortaleciendo los mecanismos de administración de justicia. Además, el Gabinete autorizó al titular de Economía y Finanzas a llevar a la Asamblea Nacional el proyecto de ley que establece medidas en relación al ingreso al territorio nacional de dinero, valores y documentos negociables en los controles aduaneros, ubicados en fronteras, aeropuertos, puertos y zonas francas, cuando estos superen los B/.10 mil. De acuerdo con Taira Barsallo, directora de la Autoridad de Aduanas, esta ley permitirá que la entidad cuente con herramientas legales precisas para determinar el origen de estos bienes que ingresan al país y combatir el contrabando y actividades ilícitas.



El miércoles 28 de abril se realizó la primera reunión de esta comisión, en la que se aprobó la metodología de trabajo.

## ESFUERZO PÚBLICO-PRIVADO

La comisión público-privada de alto nivel para la reactivación económica se instaló formalmente este miércoles, con la aprobación de la metodología de trabajo y el establecimiento de siete subcomisiones. Esta primera reunión fue conducida por el ministro de Comercio e Industrias (MICI), Ramón Martínez, quien inició dando la bienvenida y agradeciendo a todos los participantes. También reiteró el mensaje del presidente de la República, Laurentino Cortizo Cohen, de que "aquí estamos con las puertas abiertas para recibir y trabajar en conjunto estas propuestas, llevar a la práctica las que sean convenientes, obviamente, tanto para el sector privado como para el sector público. Estamos preparados para hacer el análisis de lo que ya como Gobierno Nacional estamos llevando adelante y que tiene varias similitudes

con las propuestas presentadas por Conep". El ministro destacó que el 19 de abril tuvo lugar la reunión del gremio empresarial con el presidente Cortizo Cohen y el 28 de abril, se instala esta comisión "lo que demuestra que la reunión inicial no fue solo de cortesía, sino para trabajar en equipo y trabajar con la velocidad debida, porque es la forma de salir adelante de esta situación". Por su parte, Julio De La Lastra, del Consejo Nacional de la Empresa Privada (Conep), manifestó la satisfacción del sector por esta primera reunión de la comisión. En esta reunión se aprobó una metodología de trabajo, que contempla: definir subcomisión de alto nivel (torre de control) para el manejo de temas transversales, instalación de subcomisiones de trabajo sectoriales (permanentes). La frecuencia de las reuniones será semanal.

### La agenda desarrollada contó con 4 puntos:

- **Instalación formal de la comisión**
- **Metodología de revisión y aprobación**
- **Estructura organizacional de ejecución**
- **Valoración de las 47 propuestas presentadas**



*Con este nuevo lote de vacunas de Pfizer, sigue la Estrategia de Vacunación Continua en diferentes circuitos del país.*

## LOTE 12 DE VACUNAS

Un total de 78,390 dosis de la vacuna de Pfizer-BioNTech llegaron en la medianoche de este miércoles 27 de abril al Aeropuerto Internacional de Tocumen. Con este lote de vacunas –que es el número doce contra el coronavirus que llega al país–, el Ministerio de Salud (Minsa) continuará con el proceso de vacunación contra la Covid-19 de adultos mayores de 60 años, mujeres embarazadas y docentes, simultáneamente en diferentes circuitos. Hasta ayer en el país se había aplicado 640,507 dosis de vacunas contra la

Covid-19, según el Programa Ampliado de Inmunizaciones. La Estrategia Continua de Vacunación PanavaC-19 sigue en los circuitos 8-2 (Capira) y 8-3 (Chame y San Carlos). El jueves 28 de abril, inició en el 8-5 (La Chorrera), para cubrir toda la provincia de Panamá Oeste, una de las más golpeadas por el virus. El titular del Minsa, Luis Francisco Sucre, reiteró el llamado a la conciencia de los panameños a mantenerse en la burbuja familiar, aunque se hayan vacunado, y a cuidarse. “No bajemos la guardia”, insistió Sucre.



*El mandatario Laurentino Cortizo Cohen destacó el trabajo coordinado que ha llevado su administración con ese gremio empresarial durante las distintas etapas de la pandemia para asegurar el equilibrio entre los ejes de la salud, la economía y la paz social.*

## PUERTAS ABIERTAS

El presidente de la República, Laurentino Cortizo Cohen, reiteró la política de “puertas abiertas” de su administración y como “facilitadora de buenas inversiones” del sector privado panameño, al tiempo que hizo un llamado a “seguir trabajando juntos ya que, consultando, concertando intereses y opiniones, podemos tomar decisiones justas que beneficien a la mayoría”. En su discurso durante la toma de posesión de la nueva Junta Directiva de la Cámara de Comercio, Industrias y Agricultura de Panamá (CCIAP), presidida por José Ramón Icaza Clement, el gobernante destacó el trabajo coordinado que ha llevado su administración con ese gremio empresarial durante las distintas etapas de la pandemia para asegurar el equilibrio entre los ejes de la salud, la economía y la paz social. “Mantener ese balance era y es esencial para el propósito de salvar vidas, evitar el colapso del sistema de salud y, al mismo

tiempo, preservar la mayor cantidad de empleos”, señaló el presidente, quien estuvo acompañado de la primera dama de la República, Yazmín Colón de Cortizo. Por su parte, el nuevo presidente de la CCIAP, José Ramón Icaza Clement, dijo que, en la unidad, los panameños siempre hemos encontrado el espíritu para salir adelante y “esta generación de panameños no puede ser menos”. Para lograr estos objetivos, explicó que se han realizado reuniones con los principales gremios sectoriales, con la Federación de Cámaras de Comercio y con la Fundación del Trabajo, lo que ha permitido que empleadores, trabajadores y Gobierno se sienten a buscar puntos en común y construir sobre ellos. Exhortó a retomar la Agenda País para estructurar una educación de calidad, revisar la seguridad social y la salud, así como fortalecer la institucionalidad con todos sus componentes.



## EQUIPO SOLIDARIO

*El vicepresidente de la República y ministro de la Presidencia, José Gabriel Carrizo Jaén, realizó una gira de trabajo a la sede del Plan Panamá Solidario en la provincia de Bocas del Toro, donde aprovechó para hablar con los voluntarios que brindan su apoyo a este programa que ha sido pieza fundamental del Gobierno Nacional para ayudar a miles de panameños afectados por la pandemia del Covid-19. Carrizo Jaén agradeció a los voluntarios el sacrificio que día a día realizan. A la fecha se han entregado más de 400 mil bolsas de alimentos de Panamá Solidario en esta provincia.*





La primera dama de la República, Yasmín Colón de Cortizo, reconoció el apoyo de Aprob y sus socias para llevar bienestar a diferentes puntos del país.

## PRO OBRAS DE BENEFICENCIA

La Asociación Pro Obras de Beneficencia (Aprob), que acompaña la misión del Despacho de la Primera Dama de brindar asistencia social a la población más vulnerable de nuestro país, realizó esta semana la segunda asamblea ordinaria del periodo 2019-2024. La Junta Directiva de Aprob compartió con sus socias un informe detallado sobre las actividades adelantadas en 2019 y 2020, y presentó los proyectos para 2021. Yasmín Colón de Cortizo, primera dama de la República y presidenta

de Aprob, anunció la Gran Rifa y la Subasta por la Vida en beneficio de las obras sociales del Despacho. La Gran Rifa, que se realizará el domingo 1 de agosto, tendrá como premio mayor un vehículo Nissan Versa 2020. En tanto que la Subasta por la Vida está programada para octubre próximo. Estas contribuciones “nos permiten continuar con nuestra labor social en beneficio de miles de niños, familias necesitadas y personal médico”, enfatizó Colón de Cortizo.



*La primera dama de la República, Yazmín Colón de Cortizo, y la señora Julieta Spiegel de Carrizo, esposa del vicepresidente de la República, visitan a una de las familias beneficiadas en la barriada Villa Esther, de Las Garzas.*

## ENTREGA DE VIVIENDAS

Nueve familias de escasos recursos que tienen niños con discapacidad recibieron el pasado jueves sus nuevas viviendas completamente amuebladas y adecuadas a sus necesidades, gracias a un gesto de solidaridad del Despacho de la Primera Dama. En compañía de su equipo de trabajo y autoridades locales, la primera dama de la República, Yazmín Colón de Cortizo, hizo entrega de las llaves a los nuevos

propietarios que tendrán desde ahora la seguridad de una casa, lo cual les permitirá mejorar su calidad de vida. Las viviendas, ubicadas en un terreno estatal en la barriada Villa Esther, en el corregimiento de Las Garzas, fueron construidas por cuadrillas del Ministerio de Vivienda y Ordenamiento Territorial (Miviot), atendiendo a una solicitud del Despacho de la Primera Dama y la Junta Comunal de Las Garzas.



La primera dama, Yazmín Colón de Cortizo, junto a los directivos de la empresa distribuidora de insumos médicos Biomedical Support & Systems.

## DONACIÓN

Directivos de la empresa Biomedical Support & Systems asistieron esta semana al Vacunación 20-30, en los estacionamientos del Estadio Rommel Fernández, para hacer entrega al Despacho de la Primera Dama de una importante donación de insumos médicos. La primera dama de la República, Yazmín Colón

de Cortizo, agradeció la donación recibida e indicó que estos insumos permiten brindar una protección integral al personal de salud en la primera línea de atención y durante las jornadas de vacunación. Entre los productos recibidos hay 25,000 mascarillas de tres pliegues y 500 mascarillas tipo KN95.



En el primer encuentro del sector platanero que realizó el IMA en Bocas del Toro participaron 40 productores de la provincia.

## EXPORTACIONES

Productores de plátanos de Bocas del Toro asistieron al Primer Conversatorio para la Exportación, Transformación y Agregación de Valor, promovido por el Instituto de Mercadeo Agropecuario (IMA), en donde se analizó la situación general del mercadeo, producción, cadena agroalimentaria, oportunidades para la agroindustria, exportación y el

valor agregado que puede obtenerse del cultivo para ir más allá del ofrecimiento acostumbrado. Las autoridades buscan soluciones, ofrecer mayor respaldo y estimular a los productores para que se ajusten a las transformaciones tecnológicas y accedan a otros mercados con valor agregado que les permita mayor rendimiento.



Un acuerdo de cooperación y asistencia técnica a favor de los pequeños productores suscribieron el ministro de Desarrollo Agropecuario, Augusto Valderrama y el director de la Autoridad de la Micro, Pequeña y Mediana Empresa (Ampyme), Oscar Ramos Jirón.

## ALIANZA POR EL AGRO

Como parte de las acciones del Gobierno Nacional para reactivar la economía y generar nuevas plazas de empleo, el Ministerio de Desarrollo Agropecuario (MIDA) y la Autoridad de la Micro, Pequeña y Mediana Empresa (Ampyme) firmaron un acuerdo de cooperación y asistencia técnica. El ministro del MIDA, Augusto Valderrama y el director de la Ampyme, Oscar Ramos Jirón, adelantaron que se busca el mejoramiento económico y social de la comunidad rural. Se promoverá la producción, mediante el incremento de la productividad y aprovechamiento de los recursos existentes. Buscarán

las acciones para garantizar que los productores, especialmente los micro, pequeños y medianos, puedan colocar su producción en el mercado nacional e internacional a precios justos y estables, tomando en cuenta los intereses del consumidor nacional. El director de la Ampyme, dijo que la pandemia ha puesto en perspectiva el por qué el Gobierno Nacional le ha dado una gran importancia y apoyo a la producción agropecuaria. Mientras el ministro Valderrama destacó que en más de un año de la pandemia se ha demostrado que la alimentación es la paz.



*Productores de los corregimientos del Plan Colmena en el distrito de Capira, en la provincia de Panamá Oeste, se capacitan para lograr más oportunidades de comercialización*

## CAPACITACIÓN

Las oportunidades de comercialización que existen para la producción nacional y los beneficios de la Ley 23 de 15 de julio de 1997, sobre medidas zoonosanitarias, fueron algunos de los temas abordados en las capacitaciones impartidas por personal de la Dirección Provincial del Ministerio de Comercio e Industrias (MCI) en Panamá Oeste, a productores de los corregimientos

incluidos en el Plan Colmena, en el distrito de Capira. En las formaciones, que son parte de una gira de trabajo conjunta con la Dirección Ejecutiva de la Comisión Nacional de la Bolsa de Productos (Conabolpro), participaron productores agrícolas de los corregimientos de La Trinidad, Cirí de Los Sotos, Cirí Grande, El Cacao, Santa Rosa y Ollas Arriba.



*Mayor acceso y seguridad a residentes brinda la construcción de veredas en San Miguelito.*

## OBRAS COMUNITARIAS

El Ministerio de Obras Públicas (MOP), por medio de la Dirección Nacional de Asuntos Comunitarios, brinda apoyo con materiales de construcción y realización de obras de interés social en el distrito de San Miguelito, como parte del apoyo institucional al Plan Colmena que lleva a cabo el Gobierno Nacional. Entre las áreas impactadas con este proyecto, se encuentra el sector 5 de la 9 de Enero, en donde fue construida una vereda con sus respectivos pasamanos, lo cual facilita el acceso de los moradores a sus viviendas. Y en el sector 2 de Don Bosco, corregimiento de Belisario Porras, también se realizó la construcción de veredas con pasamanos y se mejoró el acceso a tres viviendas de personas con discapacidad. Por otro lado, en calle P, Loma del Cristo, se está realizando un plan piloto de rescate de los espacios públicos, donde se ha mejorado las

aceras peatonales frente a la iglesia Cristo El Redentor y la parada de buses. Mientras que, en Calle F, corregimiento de Mateo Iturralde, se realizó la construcción y rehabilitación de vereda calle, con lo cual se mejora el acceso vehicular a familias del área.



*Más de 30 años esperaron los moradores del sector 5 de la 9 de Enero, en el distrito de San Miguelito, para la construcción de estas veredas.*



*Los promotores de lectura se encargarán de fomentar el hábito de la lectura en sus comunidades.*

## EL VALOR DE LA LECTURA

Mediante el programa "Espacio de Lectura", que forma parte del Plan Colmena que lidera el Gobierno Nacional, el Ministerio de Cultura (MiCultura) pretende llegar a 300 corregimientos donde se instalarán "minibibliotecas" que den a niños y adultos la oportunidad de acceder a literatura educativa e informativa. Para lograr este objetivo, es a través de la Dirección de Derechos Culturales y Ciudadanía que MiCultura

desarrolla un programa especial de capacitación para certificar promotores de lectura a nivel nacional. Hasta la fecha, MiCultura ha capacitado a 32 promotores de lectura que se encargarán de fomentar el hábito de la lectura en cada una de sus comunidades donde se establecen estas bibliotecas dotadas de 120 libros. Corregimientos de Panamá Este y Panamá Oeste serán beneficiados con nuevos "Espacios de Lectura".



## “UN FUTURO VERDE Y SOSTENIBLE”

Designado administrador de la Autoridad del Canal de Panamá (ACP) por un periodo de siete años, a partir de septiembre de 2019, Ricaurte Vásquez Morales es un economista de amplia y exitosa trayectoria profesional de 40 años en el sector gubernamental y en la empresa privada en gestión financiera, económica y administrativa. Dentro de la administración pública, ha ocupado importantes cargos: ministro de Hacienda y Tesoro, ministro de Planificación y Política Económica, y de Economía y Finanzas en 2004. Fue el primer panameño director de Finanzas del Canal de Panamá y, posteriormente, subadministrador y presidente de la Junta Directiva. En el ámbito privado, fue analista en The Chase Manhattan Bank, consultor

en la reestructuración de la deuda de empresas en Panamá y presidente de General Electric International, cubriendo la región de Centroamérica y el Caribe. Es egresado con un título en Matemáticas de Villanova University. Obtuvo una maestría en Economía de North Carolina State University, luego una maestría en Investigación y Operaciones y Estadística para terminar con un doctorado en Economía Gerencial en Rensselaer Polytechnic Institute en Nueva York. Ha sido profesor de Economía y Finanzas en Panamá y en el exterior. En su calidad de administrador de la ACP, Vásquez habla sobre el panorama que enfrenta la principal empresa del país tras la pandemia generada por el Covid-19 y de sus principales proyectos.

### ¿CUÁL HA SIDO EL IMPACTO DE LA PANDEMIA DE LA COVID-19 EN EL CANAL DE PANAMÁ?

En medio de los desafíos que ha provocado la pandemia, el equipo humano del Canal de Panamá ha demostrado un compromiso ejemplar, con voluntad, tenacidad y determinación para enfrentar una situación inédita. Al igual que para el resto de las organizaciones y las personas, este ha sido un año muy difícil, llegando incluso, en un momento,

a tener que reducir las actividades en el Canal solamente a las operaciones de tránsito, siempre con la prioridad de asegurar la integridad de los colaboradores que garantizan el servicio ininterrumpido de la vía interoceánica, tal como nos manda la Constitución. A lo largo de toda esta situación, para nosotros lo más importante ha sido proteger a la fuerza laboral con medidas como aplicación de pruebas, aislamiento, mejoras en la calidad del transporte, tomas de

temperatura, nebulización, la opción de teletrabajo, y más recientemente, con el proceso de vacunación bajo la coordinación del Ministerio de Salud.

**¿EN QUÉ PROYECTOS ESTÁ TRABAJANDO EL CANAL DE PANAMÁ?**

Siempre tenemos que trabajar en mantener al Canal competitivo y procurar la sostenibilidad de su negocio; hacerlo en medio de un entorno mundial impactado por el cambio climático y en constante evolución, está directamente relacionado con garantizar la disponibilidad de agua y adoptar las transformaciones tecnológicas que mejoren el servicio de tránsito. En ese sentido, unos 2,000 millones de balboas serán invertidos en un programa hídrico para asegurar el agua por los próximos 50 años que sirva tanto para el suministro de la población que se abastece de la Cuenca Hidrográfica del Canal, como de las operaciones de la vía interoceánica. Igualmente, se harán importantes inversiones en tecnología con el objetivo de mejorar la seguridad y confiabilidad de la ruta, de la mano de un programa de mantenimiento mucho más agresivo y profundo en instalaciones que ya sobrepasan un siglo de vida, por lo que se requiere aplicar nuevas tecnologías para mantenerlas operativas y preservarlas por los próximos 50 a 60 años. Con esta planificación, el Canal de Panamá también adelanta una revisión de su estructura de precios, que incorpore elementos como precios dinámicos, tal cual empezamos a implementar el año pasado con el cargo por agua dulce. El dinamismo que ofrece el Canal con la tasa de agua dulce está relacionado con la oferta y la demanda del momento: si hay menos agua, la tarifa sube por efectos de carestía, y viceversa. Y esa dinámica, tal cual sucede con otros productos o servicios, como reservaciones en líneas aéreas o con la tarifa de UBER, simplemente responde a oferta y demanda. Esta información nos permite planificar una estructura de precios totalmente diferente y renovada a lo que tradicionalmente el Canal ha establecido.

**¿CÓMO VISLUMBRA EL FUTURO DEL CANAL DE PANAMÁ?**

Un futuro verde y sostenible, porque estamos comprometidos, como parte de nuestra gestión socioambiental, con reducir el impacto de las operaciones del Canal en el ambiente, sumado a la contribución que ya hace la vía al ser una ruta más corta para el transporte marítimo, lo que implica que los buques reducen sus emisiones de carbono al transitar por aquí. La meta es que antes del final de la presente década, el Canal de Panamá sea una entidad carbono neutral, reduciendo progresivamente y compensando las emisiones de carbono en sus actividades. Se han identificado medidas que se van implementar en la operación diaria, tales como como la sustitución de algunos procesos de generación de energía utilizando plantas fotovoltaicas y estudiando factibilidad de otras fuentes de energía, además de seguir haciendo énfasis en el uso de energía hidráulica, el uso de autos eléctricos, adaptar el diseño de las instalaciones, entre otras iniciativas. El Canal debe operar y crecer, esa operación y crecimiento integra la evaluación ambiental y las medidas para reducir el impacto que cualquier proyecto de desarrollo puede tener. Un ejemplo de ello es el programa hídrico; cualquiera sea el o los proyectos resultantes, considerará la gestión ambiental en su mayor extensión: aspectos sociales, ambientales, resiliencia, control de contaminación, entre otros, lo mismo que ocurre con todos los proyectos que desarrollamos. Todas estas acciones son fundamentales para la sostenibilidad del Canal de Panamá y su operación a largo plazo.



**Ricaurte Vásquez Morales**  
**Administrador de la Autoridad del Canal de Panamá**



En Panamá Oeste, el Mitradel capta a menores y a sus familias para brindarles apoyo a través del Plan Colmena.

## CONTRA EL TRABAJO INFANTIL

Con la finalidad de cerrar las brechas de pobreza y desigualdad en comunidades de Panamá Oeste, el Ministerio de Trabajo y Desarrollo Laboral (Mitradel) logró insertar a 10 menores del distrito de Arraiján al programa de Acción Directa Gubernamental contra el Trabajo Infantil, como parte de la estrategia del Plan Colmena del Gobierno Nacional. Estudios de campo realizados por la Dirección contra el Trabajo Infantil y Protección del Adolescente Trabajador determinaron el otorgamiento de becas escolares a los niños y niñas, en apoyo a sus familias, para que continúen sus

estudios en la Escuela Reina Torres de Araúz, en el corregimiento de Burunga. Según informes, en 300 corregimientos a nivel nacional se encuentra la mayor cantidad de familias en pobreza y pobreza extrema.

*El Plan Colmena "Panamá libre de pobreza y desigualdad, la sexta frontera" es una estrategia de intervención territorial a través de la articulación armónica e integrada de la oferta de servicios públicos para llevarlos, de manera prioritaria, a quienes más lo necesitan.*



*Las viviendas beneficiarán a familias que habitan en pobreza extrema en el área insular de Bocas del Toro.*

## SOLUCIONES SOCIALES

Más de un 50% de avance registra la construcción de dos proyectos en el área insular en Bocas del Toro dirigidos a familias vulnerables y en situación de precariedad. Durante una gira de trabajo, el ministro de Vivienda y Ordenamiento Territorial, Rogelio Paredes, inspeccionó los residenciales Urbanización Isla Colón y Urbanización Isla Bastimentos, ambos en el distrito de Bocas del Toro. En el primer punto, Paredes informó que el residencial

en Isla Colón, que busca impactar a 389 familias, reporta un avance de 88.48% y se realiza con una inversión de B/.16.2 millones. Posteriormente, el titular del Miviot se trasladó a Isla Bastimentos, donde el proyecto, que beneficiará a 85 familias, lleva 56.83% de avance y tiene una inversión de B/.4 millones. El Gobierno Nacional imprime celeridad para entregar estas soluciones habitacionales con fecha prevista a finales de 2021.



## AMNISTÍA TRIBUTARIA

Desde el 22 de abril de este año rige la Ley 208, que concede amnistía tributaria general para el pago de tributos en favor de los contribuyentes morosos con el fisco. Esta ley permite que todos los contribuyentes gocen de los beneficios de la amnistía tributaria para realizar sus pagos o suscribir arreglos de pagos, ahorrándose el 85% de intereses, recargos y multas, destacó Publio De Gracia, director general de Ingresos. A las personas naturales y jurídicas que no pudieron presentar ciertos formularios al

31 de enero de 2021, esta nueva extensión de la amnistía tributaria les permite presentarlos, condonándoles el 75% de la multa correspondiente, siempre que paguen el 25% restante. Esta normativa contiene un beneficio adicional del 5% de descuento para personas naturales y jurídicas que tengan ingresos inferiores a B/.2.5 millones y que paguen el impuesto sobre la renta y el impuesto estimado con respecto al período fiscal 2020 y 2021, dentro de los cuatro meses a partir de la entrada en vigencia de la ley.



*Labores de nivelación del terreno se realizan en el proyecto de rehabilitación de la vía que conduce hacia el Fuerte de San Lorenzo.*

## **PATRIMONIO CULTURAL**

El Ministerio de Obras Públicas inició los trabajos de rehabilitación de aproximadamente 16.3 kilómetros del camino que va desde el tercer puente sobre el Canal de Panamá hasta el Fuerte de San Lorenzo, en la provincia de Colón. Se trata de un proyecto turístico y ambiental que es muy significativo porque va a mejorar el acceso hacia el Fuerte de San Lorenzo, que es una verdadera joya del patrimonio cultural llena de historia, expresó el ministro del MOP, Rafael Sabonge, durante un recorrido de

inspección en compañía de la viceministra, Librada De Frías; la subadministradora de Turismo, Denis Guillén; la gobernadora de Colón, Iracema de Dale; y otras autoridades locales. Este proyecto contemplará la construcción de zonas de estacionamientos para buses, a fin de que tanto turistas como visitantes tengan una mejor experiencia. Incluirá una rotonda, pasos para fauna, la rehabilitación de dos puentes vehiculares existentes y el diseño y construcción de dos puentes vehiculares nuevos, sobre los ríos Arenal y Lajas.



*En esta audiencia participaron líderes comunitarios y transportistas, entre otros grupos.*

## IMPORTANTE OBRA PÚBLICA

El Ministerio de Obras Públicas (MOP) realizó la audiencia pública del Proyecto Estudio, Diseño y Construcción de la vía puerto Vacamonte - El Chumical; Diseño de Rehabilitación y Adecuación de Calzada tramo El Chumical - Veracruz; Estudio, Diseño y Construcción de puente sobre quebrada en Veracruz. Este acto se desarrolló en el Centro de Educación Básica General de Bique, en donde participaron el secretario general del MOP, Ibrain Valderrama; el director nacional de Inspección, Nicolás Real; las diputadas Kayra Harding, Marilyn Vallarino; el alcalde del distrito de Arraiján, Rollyns Rodríguez; y moradores de los corregimientos de Veracruz y Vista Alegre, que serán los más beneficiados con esta obra. Para el desarrollo de este acto se tomaron en cuenta todas las medidas de bioseguridad y se colocaron 10 personas por salón, en donde pudieron seguir la reunión de

manera virtual. Real detalló que este proyecto es la primera fase de un plan integral que va a desarrollar el MOP en la provincia de Panamá Oeste para lograr movilizar por este sector un 17% del tráfico vehicular del área.



*Para el desarrollo de la audiencia pública se respetaron todas las medidas de bioseguridad.*



*Durante el primer cuatrimestre del 2021, las solicitudes de registro de marcas y patentes aumentaron en 15 y 29%, respectivamente.*

## MARCAS Y PATENTES

Entre enero y abril de 2021, fueron solicitadas al Ministerio de Comercio e Industrias (MICI) 84 patentes de invención, un aumento de 29% en comparación con el mismo periodo de 2020, cuando se presentaron 65 solicitudes. Este crecimiento también se dio en las solicitudes de marcas, de las que, en lo que va del año, se han reportado 4,190, mientras que en el 2020 fueron 3,641, con un incremento de 15%. Las estadísticas

observadas pueden ser una señal positiva de la reactivación económica gradual que vive el país desde que inició la pandemia del Covid-19, y demuestran que la propiedad intelectual “es un aspecto fundamental en el desarrollo y el funcionamiento de cualquier empresa y, por tanto, en el crecimiento y desarrollo de los países”, destacó el director general de Registro de la Propiedad Industrial (DIGERPI), Leonardo Uribe.



*El secretario de Energía, Jorge Rivera Staff, explica resultados del estudio.*

## PLANES POS-COVID

Un estudio pionero para Panamá, elaborado por el Programa de las Naciones Unidas para el Medio Ambiente (PNUMA), señala que integrar la Agenda de Transición Energética en los planes de recuperación pos-Covid-19 es una inversión que traerá beneficios significativos para la economía, con la generación de 15 mil nuevos empleos en los próximos tres años. Durante la presentación del Informe, el secretario nacional de Energía, Jorge Rivera Staff, aseguró que el informe realizado para Panamá "es una herramienta para la toma de decisiones informadas, en el cumplimiento con los objetivos de la Agenda de Transición Energética que permitirán el cumplimiento de los compromisos que adquirió con la

población el presidente de la República, Laurentino Cortizo Cohen". Preciso que entre las estrategias se encuentran acciones vinculadas a la modernización del marco regulatorio, eficiencia energética, innovación, movilidad eléctrica y sistemas de generación distribuida renovables. De acuerdo con el director regional del PNUMA en América Latina y el Caribe, Leo Heileman, el estudio es oportuno ya que es clave que los planes de recuperación pos-Covid-19 en América Latina y el Caribe incluyan medidas para promover tecnologías e infraestructura de cero emisiones, que son cruciales para lograr los objetivos del Acuerdo de París, así como de la Agenda 2030, y generar prosperidad a largo plazo.



*Ramón Martínez, ministro de Comercio e Industrias, presenta ante el pleno de la Asamblea Nacional el proyecto de ley que crea el Programa para la Modernización de la Infraestructura de los Servicios Logísticos de la Zona Libre de Colón.*

## EQUIPARACIÓN DE NORMAS

El Gobierno Nacional presentó ante la Órgano el Legislativo el Proyecto de Ley que crea el Programa para la Modernización de la Infraestructura de los Servicios Logísticos de la Zona Libre de Colón (ZLC), e introduce modificaciones a la Ley 8 de 4 de abril de 2016. Con esta iniciativa legal se impulsará la

competitividad y un nuevo modelo de negocios en la ZLC; así como la diversificación de sus actividades y la equiparación de sus beneficios con los que ofrecen los diferentes regímenes económicos especiales dentro de la República de Panamá, reforzando su rol en la atracción de inversiones.



*Nuevas empresas en zonas francas invertirán más de B/.19 millones y generarán más de 100 plazas de empleo.*

## ZONAS FRANCAS

Tres nuevas empresas recibieron la aprobación de sus licencias para establecerse en la zona franca Panapark, en el corregimiento 24 de Diciembre, lo cual generará inversiones conjuntas por un total de B/.19.2 millones y unas 140 plazas de empleo que podrán ser aprovechadas, en un porcentaje importante, por la mano de obra local. Las empresas

Extreme Cargo, S.A. (servicios logísticos), Natulac Foods, Inc. (producción de bebidas) y Ajepana, S.A. (producción de bebidas) cumplieron con todos los requisitos establecidos en la Ley 32 de 5 de abril de 2011, sus modificaciones y su reglamentación, informó la Dirección General de Zonas Francas del Ministerio de Comercio e Industrias (MICI).



*El ministro de Seguridad Pública, Juan Manuel Pino, coordina con las autoridades locales las estrategias que se implementarán para la seguridad de los pescadores.*

## PESCADORES VIGILANTES

El Ministerio de Seguridad Pública (Minseg), a través de la organización Crime Stoppers, lanzó, por primera vez en el mundo, una plataforma de denuncia anónima y confidencial a través de [www.tupista.org](http://www.tupista.org), para que los pescadores artesanales del país puedan reportar situaciones delictivas o anomalías, para garantizar su seguridad y de la comunidad. El ministro de Seguridad, Juan Pino, informó que se realizó una reunión de coordinación y seguimiento de seguridad en Gorgona de Chame con alcaldes, representantes

y la comunidad, en donde también se aprovechó la ocasión para dar a conocer el Plan Integral de Seguridad Ciudadana, el Programa Pescadores Vigilantes y el proyecto del puesto integral de vigilancia que se construirá en San Carlos. Con estos proyectos, dijo el ministro, se pretende dar seguridad marítima y atención inmediata a los pescadores con el Servicio Nacional Aeronaval y reforzar la seguridad terrestre con la Policía Nacional. "Será una herramienta muy puntual para los pescadores del área", aseguró.



## Aristides Royo Sánchez

# MINISTRO PARA ASUNTOS DEL CANAL DE PANAMÁ

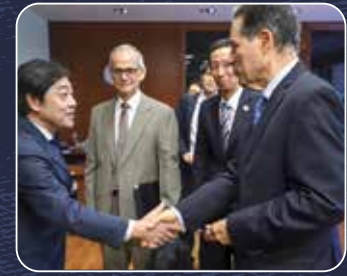

## EXPERIENCIA

- Secretario general de la Procuraduría General de la Nación (1965-1968). Miembro de la Comisión Codificadora (1969) y autor del Proyecto del Código Penal (1970).
- Ministro de Educación (1973-1978).
- Negociador de los Tratados Torrijos-Carter de 1977 entre Panamá y los Estados Unidos.
- Presidente de la República de Panamá (11 de octubre de 1978 al 30 de julio de 1982). Embajador de Panamá en España (1982-1985 y 1994-1996); embajador de Panamá en Francia (1996-1999).
- Embajador Representante Permanente de Panamá ante la Organización de los Estados Americanos (OEA) en Washington, D.C. (2004-2009). Presidente del Instituto Cultural Panamá-Israel (2011-2015). Miembro numerario de la Academia Panameña de la Lengua Española (2013) y director desde 2018. Presidente del Consejo Directivo de la Universidad para La Paz de las Naciones Unidas (2016).
- Profesor de Derecho Penal de la Universidad de Panamá (1968-1975).
- Ha publicado algunos ensayos sobre el Canal de Panamá, entre ellos: "Las Relaciones entre Panamá y los Estados Unidos" (1979); "El Canal de Panamá. Pasado, presente y futuro" (1996) y "Estrategias para la negociación de los Tratados Torrijos-Carter" (1997). También ha escrito libros, tales como: "Mensajes presidenciales" (1981); "Laberinto de ausencias" (2000); "La frustrada derogatoria de la Ley 96-70" (2002) y "El Instituto Nacional de Panamá, recuerdos y vivencias de una época" (2009); "Recuerdos para desandar" (2020).

## GESTIÓN CON LA COMUNIDAD



Para el Canal de Panamá, la tierra y la regularización de la tenencia es un compromiso con sus dueños, los moradores de la cuenca, por lo que, como parte del Programa de Catastro y Titulación de Tierras, en el 2020 se logró:

- 672 títulos de propiedad entregados
- 6,276 hectáreas de tierras catastradas en Colón y Panamá Oeste



A través del Programa de Incentivos Económicos Ambientales, el Canal de Panamá desarrolló modelos de economía verde, inédita en el país y la región, con modalidades de conservación, agroforestería, silvopastoril y enriquecimiento de matorrales, con beneficios llegando a 122 poblados de la Cuenca Hidrográfica del Canal de Panamá, donde se sembraron 168,975 plantones.

## SOSTENIBILIDAD Y RUTA VERDE



En el 2020, el Canal de Panamá contribuyó a una reducción de más de 13 millones de toneladas de emisiones equivalentes de CO<sub>2</sub>, al ofrecer una ruta más corta para los barcos en comparación con las rutas alternativas más probables.



## LOGROS 2020

- La Junta Directiva de la Autoridad del Canal de Panamá (ACP), presidida por el ministro para Asuntos del Canal, Aristides Royo Sánchez, tomó decisiones dentro de sus facultades constitucionales y reglamentarias para preservar la salud de los colaboradores de la organización, garantizando así la continuidad del funcionamiento del Canal, en medio de los escenarios que se han presentado derivados de la pandemia de Covid-19.
- Por razones humanitarias, en medio de la pandemia de la Covid-19, el 27 de marzo de 2020, el Canal de Panamá facilitó, bajo condiciones extraordinarias, el tránsito de los cruceros MS Zaandam y Rotterdam permitiéndoles llegar en menos tiempo a un puerto en el Atlántico de los Estados Unidos.
- Luego de una revisión y evaluación de la visión y misión del Canal a corto, mediano y largo plazo, se hizo necesaria una nueva estructura organizacional que respondiese a los nuevos retos que enfrenta el Canal de Panamá, entre ellos, el suministro de agua para el consumo humano y la eficiente operación del Canal y que atendiese a las estrategias y planes de acción que debe adelantar la organización para maximizar la competitividad de la vía. La nueva estructura comenzó a regir el 1 de octubre de 2020.
- En 2020 entró en vigencia un cargo por agua dulce para los buques que transitan la vía interoceánica. La medida, sin precedentes en la historia canalera, le adjudicó un valor al uso de este recurso en la operación. Poco después, en Estados Unidos, el Chicago Mercantile Exchange (CME, por sus siglas en inglés), dio a conocer el establecimiento de un mercado de futuros de agua que evidenció la necesidad de administrar adecuadamente el recurso, ante la inminente escasez mundial. Con ello, se validó la medida implementada por el Canal para garantizar la competitividad y eficiencia de la vía acuática.
- Al cierre del año fiscal 2020, el Canal de Panamá registró 475.2 millones de toneladas CP/SUAB, un incremento de 1.2% en comparación con el tonelaje del año fiscal anterior.
- Los tránsitos totalizaron 13,369, una disminución de 3.0% en comparación con el año fiscal anterior, atribuibles a menos tránsitos de buques portavehículos, refrigerados, carga general, portacontenedores y de pasajeros, por razón de la pandemia y sus efectos en la economía mundial.
- El año fiscal 2020 fue otro año con márgenes de rentabilidad sólidos, bajo apalancamiento, y con aumentos de eficiencia y productividad. El Canal concluyó el año fiscal 2020 con ingresos de B/3,443 millones, B/230 millones o 7.2% más que el año fiscal 2019.
- Durante el año fiscal 2020, los aportes indirectos al Tesoro Nacional, por medio de otras entidades del Estado, alcanzaron B/229 millones. La cifra aumentó B/3 millones en comparación con el año fiscal 2019. Estos aportes se componen, principalmente, del pago de seguro social (B/122 millones), impuesto sobre la renta (B/94 millones) y seguro educativo (B/13 millones).
- En el año fiscal 2020, el Canal de Panamá aportó de forma indirecta a la economía del país un total de B/712 millones, producto del pago de B/487 millones en salarios netos a los colaboradores; y un total de B/225 millones en concepto de compras locales de bienes y servicios y pago a proveedores locales como parte de las inversiones en equipos e infraestructura que cada año realiza el Canal.
- Al cierre del año fiscal 2020, la vía acuática impulsó la economía nacional con aportes económicos, directos e indirectos, por un total de B/2,765 millones. Ese aporte tiene una contribución más significativa debido a que la ACP es una de las pocas organizaciones que pudo mantener a toda su fuerza laboral activa, una vez se cumplió con los protocolos para la prevención y control de la pandemia.



Bases provinciales del Sinaproc reciben equipos.

## SINAPROC

Equipos tecnológicos, chalecos salvavidas, generadores portátiles, guantes, arnés, camillas, canastas, cuerdas de rescates, entre otros, para darle respuesta a la población ante situaciones de emergencias, recibieron las bases provinciales y regionales del Sistema Nacional de Protección Civil (Sinaproc) del territorio nacional. Le correspondió a la ministra de Gobierno, Janaina Tewaney Mencomo, en compañía de Carlos Rumbo, director general del Sinaproc, entregar los equipos. La ministra mencionó la importante gestión

del presidente de la República, Laurentino Cortizo Cohen, para la adquisición de estos equipos que contribuirán al fortalecimiento institucional. Los eventos climatológicos de los huracanes Eta e Iota, en noviembre pasado, dejaron un tremendo aprendizaje sobre el esfuerzo de nuestros rescatistas que arriesgan su vida para proteger a los civiles de este país, puntualizó. Por su parte, el director general del Sinaproc agradeció al Gobierno Nacional por el respaldo para que la "fuerza naranja" pueda mejorar la capacidad operativa.



*La viceministra encargada de Asuntos Multilaterales y Cooperación, Ana Luisa Castro, representó a Panamá en foro del Sica.*

## FORO REGIONAL

Panamá, representada por la viceministra encargada de Asuntos Multilaterales y Cooperación, Ana Luisa Castro Novey, participó en la reunión del XIII Mecanismo de Diálogo y Cooperación entre los países miembros del Sistema de la Integración Centroamericana (SICA) y la República de Corea. Entre otros temas, la viceministra Castro reiteró el compromiso de Panamá de continuar, junto con la comunidad internacional y la región SICA, en la búsqueda de medidas

innovadoras de cooperación para colaborar y unir esfuerzos para combatir los efectos negativos provocados por el cambio climático como factor esencial para el desarrollo sostenible. Las partes expresaron el interés de fortalecer las formas de cooperación existentes y analizaron nuevas áreas de cooperación, entre ellas la salud pública, energías renovables, transporte verde, infraestructura sostenible y en la transformación digital.



*La asistencia que brindan las autoridades panameñas a estos migrantes es vital, porque llegan a la comunidad darienita de Bajo Chiquito con signos de deshidratación y, en algunos casos, con necesidades médicas grave.*

## POLÍTICA DE MIGRACIÓN

La ministra de Relaciones Exteriores, Erika Mouynes, se trasladó hasta la zona fronteriza que recibe a los migrantes irregulares llegados a territorio panameño a través de la selva de Darién para escuchar sus testimonios y conocer de primera mano sus expectativas y cómo son atendidos en las instalaciones de acogida, donde se les proporciona alojamiento, alimento y atención médica. “Esta situación requiere una solución integral y actuaciones internacionales; y, para ofrecer alternativas justas, he querido escuchar a los protagonistas, tanto a los que llegan a Panamá arriesgando la vida, como a quienes los reciben e identifican sus carencias y necesidades”, recalzó la

canciller en la Estación de Recepción Migratoria (ERM) de San Vicente, una de las dos instalaciones para migrantes irregulares que hay en Darién. Su viaje, en compañía del procurador general de la Nación, Javier Caraballo; el director del Servicio Nacional de Fronteras (Senafrent), comisionado Oriel Ortega; y el comisionado Abdiel Lezcano, enlace de Senafrent con Migración, es la antesala de una próxima reunión con las autoridades de Colombia para dar seguimiento a la reunión de alto nivel con la canciller de ese país, Claudia Blum, celebrada el 9 de abril, para acordar las condiciones de un paso controlado y seguro hacia Panamá de estos grupos de emigrantes.



*La ASEP activó el Plan de Acción de Emergencia en las hidroeléctricas de cuatro provincias del país.*

## PLAN DE ACCIÓN EN HIDROELÉCTRICAS

La Autoridad Nacional de los Servicios Públicos (ASEP) informó que entre el 15 y el 22 de abril se activó el Plan de Acción de Emergencia (PADE) en las hidroeléctricas de cuatro provincias, en virtud de las condiciones climatológicas registradas en esos sectores del país. De acuerdo con la entidad, personal técnico del Departamento de Gestión Ambiental de la Dirección de Electricidad le dio seguimiento al cumplimiento del PADE aplicable a las principales centrales hidroeléctricas en las provincias de Bocas de Toro, Chiriquí, Veraguas y Coclé. El PADE constituye un documento formal que describe los procedimientos que los trabajadores de las centrales hidroeléctricas deben seguir durante y

después de una situación de emergencia según corresponda, sobreponiendo siempre el principal objetivo de proteger la vida humana, tanto de colaboradores como de terceros. Entre las provincias que mantuvieron activo el PADE figuran Bocas del Toro, en la cuenca del río Changuinola, con las centrales hidroeléctricas Changuinola I y Bonyic; Chiriquí, en las cuencas de los ríos Chiriquí Viejo y Chiriquí, respectivamente, con las hidroeléctricas Pando, Monteiro, El Alto, San Andrés, Mendre, Los Planetas y Gualaca; mientras que la provincia de Coclé, en la cuenca del río Grande, la hidroeléctrica El Fraile; y en la provincia de Veraguas, en la cuenca del río San Pablo, la hidroeléctrica Las Cruces.



La mayoría de las quejas recibidas por ASEP están relacionadas con la cancelación del servicio prestado por las concesionarias de los servicios de telecomunicaciones.

## APOYO A USUARIOS

Durante el año 2020, la Autoridad Nacional de los Servicios Públicos (ASEP) ofreció 1,324 asistencias a los usuarios de los servicios de telecomunicaciones y admitió 224 reclamos, según su reporte estadístico. Esta cifra reflejó un incremento en el número de reclamos admitidos por la Dirección Nacional de Atención al Usuario (DNAU), en comparación con el año 2019, cuyo registro ascendió a 160 reclamos. El mayor porcentaje de quejas recibidas están relacionadas con la cancelación del servicio prestado por parte de las empresas concesionarias, así como deficiencia del servicio y moratoria. Y de los 224

reclamos admitidos e ingresados vía plataforma virtual, el 76% corresponde a cambio de planes, excedente de llamadas y agente comercial de cobro. La variación, tanto en quejas atendidas como en reclamos, según el informe de la DNAU, obedeció al estado de emergencia declarado en marzo de 2020.

*Los usuarios pueden presentar sus disconformidades vía presencial o virtual (canales de atención) en horario laboral de 8:00 a.m. a 4:00 p.m. o desde la plataforma virtual <http://reclamos.asep.gob.pa/solicitudes/>.*



*Los Parques Nacionales son patrimonio de la humanidad y cuna de grandes recursos naturales y biodiversidad.*

## ESTUDIOS MARINOS

Coiba es considerada a nivel global un laboratorio natural por la rica biodiversidad terrestre y marina, una de las razones que llevó a la actual administración del Ministerio de Ambiente a firmar un convenio de cooperación con el que se formaliza la Estación Científica Coiba -AIP. El acuerdo, firmado por Milciades Concepción, ministro de Ambiente; y Eduardo Ortega-Barría, secretario nacional de la Senacyt y presidente de la junta directiva de Coiba-AIP, abre de manera formal el espacio de trabajo que le permitirá a ambas instituciones llevar a cabo investigaciones, la conservación

de la fauna marina, la protección de la biodiversidad, impartir educación ambiental y acciones que impacten de manera positiva las áreas de influencia del Parque Nacional Coiba generando prácticas sostenibles de manejo y aprovechamiento de los recursos naturales de estas áreas de importancia para el ecosistema de la isla. A ambos funcionarios les correspondió inaugurar el primer laboratorio vivo con equipamiento, suministros y dormitorios para científicos, que forma parte de la primera etapa de la Construcción de la Estación Científica de Coiba-AIP.



*El Teatro Balboa vibró con la presentación del Ballet Nacional.*

## "GALA DE ESTRELLAS"

En la "Gala de Estrellas", la agrupación de danza más importante del país, el Ballet Nacional de Panamá, retomó sus actividades presenciales con una presentación gratuita en el Teatro Balboa llena de fantasía, musas, príncipes, música y bellas piezas de la danza clásica mundial y moderna, y bajo todas las medidas sanitarias, resultando una extraordinaria velada que fue organizada por el Ministerio de Cultura (MiCultura), a través de su Dirección Nacional de las Artes. Luego de meses de confinamiento por la crisis sanitaria, los bailarines panameños se prepararon para reencontrarse finalmente con un público entusiasmado por cada

puesta en escena y en donde los danzarines realizaron interpretaciones magistrales de piezas como "Raymonda Pas de dix", "El Corsario Pas de deux", "Los Vendimiadores de Giselle", "Esmeralda Pas de deux", "Don Quijote Pas de deux", entre otras, y "Chulanegra" como homenaje a la bailarina y educadora Vielka Chú. MiCultura suma esta gran jornada de ballet a la temporada de conciertos presenciales de la Orquesta Sinfónica Nacional, la cual se inició el miércoles 21 en el Teatro Nacional. Ambas presentaciones se desarrollaron con limitación de público, como lo han recomendado las autoridades de salud.



*El antiguo Colegio Abel Bravo será el nuevo Centro de Arte y Cultura.*

## RESTAURAN ABEL BRAVO

El Gobierno Nacional, a través del Ministerio de Cultura, colocó en el portal PanamáCompra la licitación para la restauración del antiguo Colegio Abel Bravo por un monto de B/.30 millones. Este edificio, que albergó por muchos años el principal plantel educativo de la costa atlántica, será restaurado y convertido en el primer Centro de Arte y Cultura de la provincia de Colón, con espacios culturales para danza, música, artesanías, producciones cinematográficas y un

componente de economías creativas para brindar clases o talleres artísticos. La restauración del bien patrimonial, que es financiada por el Gobierno Nacional, responde a una de las 125 tareas prioritarias del Plan de Gobierno del presidente Laurentino Cortizo Cohen asignadas al sector cultura. Más de 15 empresas han mostrado interés en esta licitación y se estima que, una vez entregada la orden de proceder, la obra sea entregada en un periodo aproximado de tres años.



*Privados de libertad elaboran artesanías, labores de mundillo y polleras montunas.*

## ARTESANÍAS

Máscaras de diablitos, polleras montunas, chácaras, sombreros 'pintaos' y artesanías en general son algunos de los trabajos que realizan los privados de libertad en los centros penitenciarios de Los Santos y Herrera, como parte del programa de resocialización del Ministerio de Gobierno. Los programas de resocialización se adecuan a las tradiciones y cultura de la región en la que se encuentran los privados de libertad, dijo la ministra de Gobierno, Janaina Tewaney Mencomo, en una gira que realizó a los centros penitenciarios de

Azuero con la finalidad de observar de cerca los avances del programa. En su recorrido, la ministra conversó con los detenidos sobre resocialización, capacitación, conmutación de pena, trámites de los procesos y realización de estudios, y respondió a sus inquietudes. Durante el conversatorio, Tewaney Mencomo dio detalles del proyecto que analizan para que las artesanías que confeccionan los detenidos se puedan vender en el mercado, de modo que tengan un fondo económico, cuando concluyan su condena.



Las charlas de prevención estuvieron a cargo de la Oficina de Desarrollo Social Seguro del Ministerio de Desarrollo Social.

## ORIENTACIÓN JUVENIL

Unos 200 jóvenes de 14 a 19 años de edad de la Costa Abajo de Colón participaron en una jornada de orientación sobre el consumo de bebidas alcohólicas entre la población joven de esta región. La actividad se realizó en los corregimientos de Nuevo Chagres, Piña y Achote, del distrito de Chagres, donde se realizaron dinámicas que les permitieron a los

jóvenes identificar las repercusiones y los efectos del consumo de bebidas alcohólicas en su desarrollo personal para que puedan evitar el exceso. Estos espacios, a cargo de trabajadores sociales, psicólogos y sociólogos, refuerzan el compromiso del Gobierno Nacional de contar con una sociedad fortalecida en sus valores y principios.



El convenio fue firmado por la ministra de Gobierno, Janaina Tewaney Mencomo, y José Alberto Nieto, rector de la Umecit.

## CONVENIO ACADÉMICO

El Ministerio de Gobierno (Mingob) y la Universidad Metropolitana de Educación Ciencia y Tecnología (Umecit) firmaron un convenio de cooperación técnica, científica y cultural con el objetivo de promover el desarrollo sustentable, a través de la capacitación, intercambio de experiencias y asesorías técnicas. Este convenio permitirá, entre otras actividades, que estudiantes de la Umecit realicen su práctica profesional y labor social en las dependencias adscritas al Ministerio de Gobierno. Igualmente, facilitará a colaboradores del Mingob cursar estudios de pregrado grado y posgrado, así como la organización de forma conjunta de

congresos, seminarios y conferencias. El acuerdo también está encaminado hacia el trabajo de resocialización que desarrolla el Mingob con los privados de libertad y con los jóvenes en conflicto con la ley, quienes se beneficiarán con los proyectos educativos y sociales que se produzcan. La ministra de Gobierno, Janaina Tewaney Mencomo, destacó la importancia del convenio y cómo la educación es fundamental para un mejor futuro. Por su parte, José Alberto Nieto, rector de la Umecit, indicó que ese centro de estudios está dispuesto a mantener un intercambio de programas con el Mingob y coadyuvar en la investigación científica.



*La profesora Marisa Canales Díaz, directora general del IPHE, entrega una tableta a la estudiante Bigenia Jiménez Santos, del C.E.B.G. Potrero de Caña, en Tolé.*

## CONECTIVIDAD INCLUSIVA

El Gobierno Nacional continúa haciendo brillar “la estrella de la Educación” con el Proyecto de Dotación de Recursos Educativos, en esta oportunidad con la entrega de computadoras portátiles o tabletas a estudiantes que reciben los servicios, recursos y apoyos educativos del Instituto Panameño de Habilitación Especial (IPHE) en el Centro de

Educación Básica General Potrero de Caña, en el distrito de Tolé. A través de este proyecto, el IPHE ha entregado hasta la fecha un total de 550 tabletas para apoyar el aprendizaje mediante la educación a distancia, manteniendo la conectividad de los alumnos que viven en áreas de difícil acceso, la cual se desarrolla a través de los medios virtuales.



*Banesco y el Mides desarrollan capacitaciones para promover emprendimientos sostenibles en todo el país.*

## EMPRENDIMIENTO

Un grupo de 260 artesanos oriundos de los distritos de Los Santos, Macaracas y Tonosí recibieron el certificado que los acredita como emprendedores. Para obtener esta certificación, los participantes cumplieron 32 horas de capacitación que comprende ocho módulos, a fin de fomentar la inclusión productiva mediante herramientas que promueven el emprendimiento. En estas capacitaciones, que se gestionan a través de una alianza estratégica entre Banesco

y el Ministerio de Desarrollo Social (Mides), los participantes aprenden sobre servicio al cliente, manejo de finanzas, capital humano en negocios, cálculo en la ganancia o pérdida en el negocio, entre otros temas afines. Con estas herramientas, los emprendedores que participan de los Programas de Transferencias Monetarias Condicionadas (PTMC) podrán desarrollar un emprendimiento sólido que les permitirá superar las barreras de la pobreza y la desigualdad.



Los activos fueron entregados por el presidente de la República, Laurentino Cortizo Cohen, y la ministra de Desarrollo Social, María Inés Castillo, durante una gira comunitaria en la provincia.

## TRANSFORMANDO VIDAS

Máquinas de coser, activos agrícolas como pollos de engorde y vitaminas, kits educativos de la mochila "Cuidarte" y certificados de alfabetización fueron entregados a personas humildes de las comunidades de Los Higos, 11 de Octubre y El Paradero, en la provincia de Los Santos, durante una gira comunitaria que se realizó en el distrito de Macaracas. Con estos equipos será posible la instalación de cursos de costura en beneficio de

mujeres rurales, que aprenderán a confeccionar vestidos, bordados y otras habilidades relacionadas con la costura, permitiéndoles generar ingresos en sus propias comunidades. Con la entrega de pollos de engorde, vitaminas y alimento, se promueve la instalación de granjas avícolas. En esta provincia operan 37 granjas autosostenibles, que están mejorando la calidad de vida de los nuevos emprendedores.



*Diez familias de Macaracas, en Los Santos, recibieron herramientas, semillas y abono para sus pequeños cultivos.*

## ASISTENCIA A PRODUCTORES

El Gobierno Nacional, a través de los diversos programas que ejecutan las entidades que conforman el sector público agropecuario, llevó beneficios a pequeños productores que residen en el distrito de Macaracas, provincia de Los Santos. Durante un acto realizado en el gimnasio del Colegio Rafael Antonio Moreno, diez familias recibieron, cada una, kits de herramientas básicas que el Ministerio de Desarrollo Agropecuario (MIDA) entrega con el Programa Agro Vida. El ministro del MIDA, Augusto Valderrama, indicó que, con estos kits y el acompañamiento de los técnicos, se busca que los pequeños productores puedan incorporarse a la producción básica

de alimentos. El productor Germán Martínez, de El Cedro de Macaracas, agradeció al Gobierno del presidente Laurentino Cortizo Cohen porque los ha mirado, ya que muchos gobiernos anteriores sólo los engañaban. También durante esta actividad, el Banco de Desarrollo Agropecuario entregó diez cheques del Programa Panamá Agro Solidario (PAS) por un valor total de B/.192,325, para impulsar la producción de los rubros pesca y bovino de leche, de ceba tradicional y de cría. Además, diez productores pecuarios santeños recibieron del Instituto de Seguro Agropecuario (ISA) el pago de sus indemnizaciones por un monto de B/.11,000.



Total de beneficios entregados al corte del 25 de abril de 2021:

BOLSAS SOLIDARIAS ENTREGADAS

**7,809,866**

BONOS FÍSICOS ENTREGADOS:

**3,132,080**



Datos al 25 de abril de 2021



# Vale Digital:

VALES ACREDITADOS

**9,261,047**

BENEFICIARIOS

**1,359,917**

MONTO ASIGNADO

**B/. 951,494,100**

MONTO CONSUMIDO

**94.86%**

PROMEDIO DE COMPRA

**B/. 60.83**

TRANSACCIONES REALIZADAS

**14,880,267**

Datos al 25 de abril de 2021



**6,580 panameños voluntarios** trabajan diariamente en Panamá Solidario.



Todos los días, **1,209 voluntarios** producen bolsas solidarias para familias afectadas por covid.

**B/. 259.40 M**

COMPROMISOS A LA FECHA

**DETALLE DE COMPROMISOS:** Bolsa Seca: **B/. 195.08 M**  
Opción Proteína: **B/. 47.51 M**  
Frutas y Vegetales: **B/. 10.58 M**  
Gastos Operativos: **B/. 6.23 M**



**5,350 panameños voluntarios** salen a la calle a distribuir las entregas en transporte aéreo, acuático y terrestre. ✈️ 🚢 🚚

Las compras son realizadas por el MIDA - IMA, más información disponible en Panamá Compra.

Datos al 25 de abril de 2021

# INFORME DE RENDICIÓN DE CUENTAS N°53

Fondos asignados al Ministerio de la Presidencia y al Programa Panamá Solidario (Vale Físico y Vale Digital MIDES) con motivo del estado de emergencia nacional

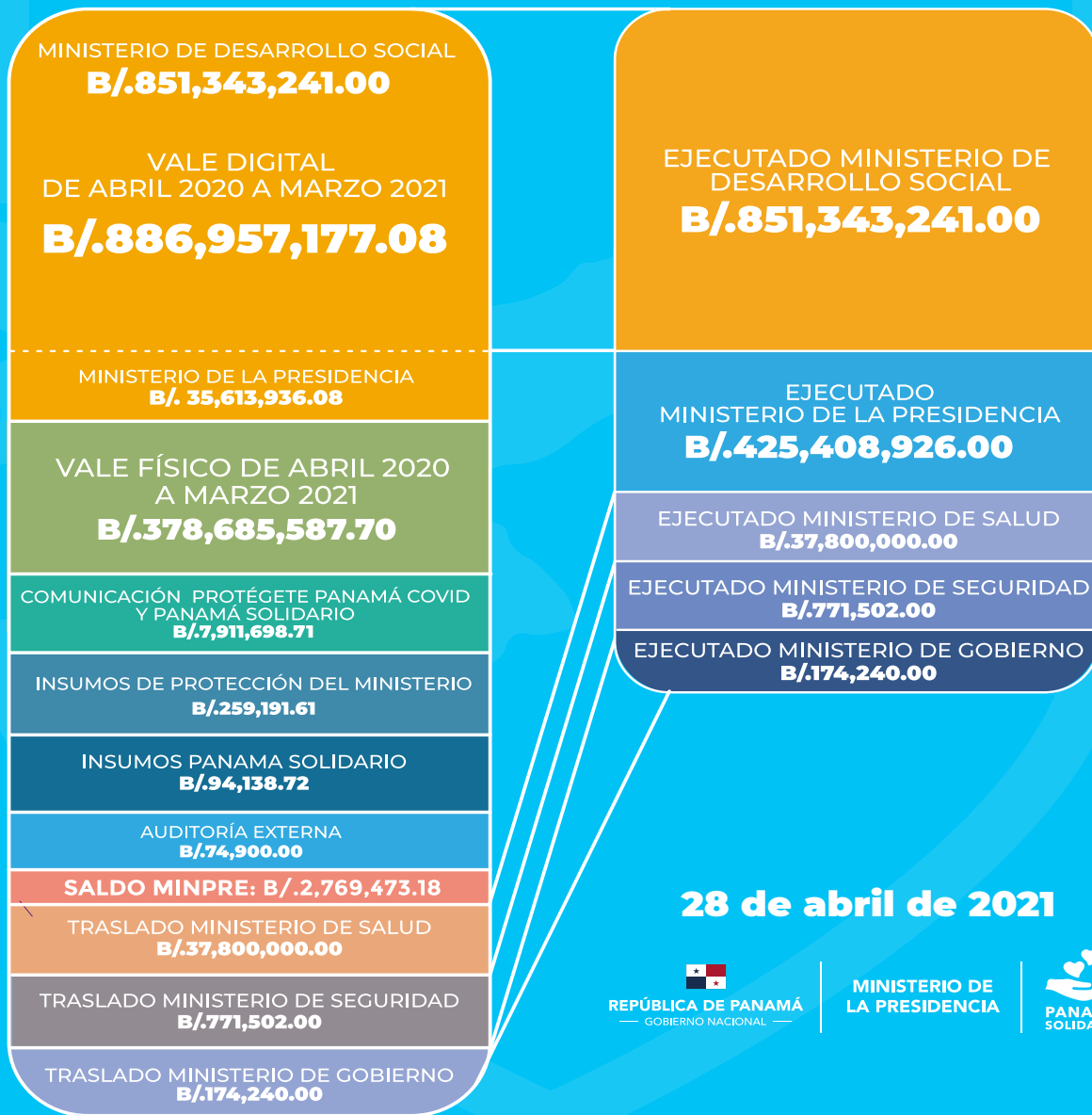

28 de abril de 2021



MINISTERIO DE LA PRESIDENCIA



Los informes de rendición de cuentas se han estado realizando desde el 29 de abril de 2020. Accede a [panamacompra.gob.pa](http://panamacompra.gob.pa) para mayor detalle.

#UnidosVenceremos.



*Este servicio permitirá realizar diagnósticos más ciertos sobre enfermedades neurológicas.*

## LABORATORIO DE NEUROFISIOLOGÍA

La Caja de Seguro Social (CSS) instaló en la Policlínica “Dr. Manuel Ferrer Valdés”, ubicada en Calidonia, el primer Laboratorio de Neurofisiología para pacientes Ambulatorios. El fin es el estudio de las funciones del sistema nervioso central (cerebro, médula espinal); el sistema nervioso periférico (nervios y músculos) y de unión neuromuscular, utilizando diversas técnicas de exploración que permitirán efectuar diagnósticos, cuantificación y seguimiento de distintas enfermedades neurológicas. Gracias a los mecanismos

de avanzada tecnología —entre ellos un equipo de electroencefalografía de 32 canales y un equipo de electroneurografía— los especialistas en medicina interna, neumología, neurocirugía, neurología, psiquiatría, rehabilitación, reumatología, otorrinolaringología, oftalmología, ortopedia podrán realizar análisis más exhaustivos de diferentes padecimientos. Además, cuentan con recurso humano especializado que está a disposición en atención a la población adulta que requiera de este servicio.



*Técnicos de Salud Animal del MIDA, durante una campaña de vacunación contra la encefalitis equina.*

## VIGILANCIA EPIDEMIOLÓGICA

A través de la Dirección Nacional de Salud Animal, el Ministerio de Desarrollo Agropecuario (MIDA) emitió una alerta de vigilancia epidemiológica en virtud del ciclo de migración de aves del hemisferio sur hacia el norte, y el inicio de la estación lluviosa en el país, durante la cual aumenta la proliferación de vectores de enfermedades. Agrega que esta acción es importante para la vigilancia epidemiológica y para sustentar el estatus de Panamá como país libre de influenza aviar y de la enfermedad de Newcastle que afectan

a las aves; y además para la prevención de la encefalitis equina y la fiebre del Nilo Occidental, que afectan tanto a los equinos como a los humanos. Añade el MIDA que el personal de campo tiene la instrucción de atender, de forma inmediata, todos los reportes de animales con sintomatología nerviosa, por lo que es importante que se reporte a la Agencia del MIDA más cercana o al teléfono 6550-8486, todo animal con enfermedad neurológica, caído, sospechoso o encontrado muerto.



La data corresponde a información genética de 8,500 personas.

## ADN NACIONAL

Un estudio científico sobre la composición genética de la población panameña fue desarrollado por la Caja de Seguro Social (CSS), el Instituto de Investigaciones Científicas de Alta Tecnología de Panamá (Indicasat-AIP) y la Organización Panameña de Trasplante. Con una importante data sobre la información genética de 8,500 personas, los resultados analizados por el Laboratorio Nacional de Trasplante del Complejo Hospitalario "Dr. Arnulfo Arias Madrid" de la CSS sustentan la hipótesis de la importancia de la ruta de migración hacia el Pacífico y, por tanto, el origen de la población panameña. Con el estudio, realizado entre el 2000-2020, se pudo

conocer que los panameños comparten similitudes genéticas con pobladores de Managua, Nicaragua; del estado de Nayarit, México; de Bogotá, Colombia, y de la costa pacífica de Ecuador, además de tener semejanzas con poblaciones caribeñas. El conocimiento de la composición genética es vital para la planificación de estrategias de salud para trasplantes de órganos, además de permitir la realización de estudios relacionados con genes que poseen la característica que, por estar presentes en la población, predisponen al padecimiento de enfermedades crónicas o pueden brindar resistencia a otras que están asociadas a estos genes.



Personal de las juntas comunales participa en el traslado de personas con movilidad reducida en los circuitos 8-2 y 8-3.

## ÁREAS DE DIFÍCIL ACCESO

La Estrategia de Vacunación Continua Operación PanavaC-19 se trasladó esta semana a las áreas de difícil acceso de los circuitos 8-2 y 8-3, con el fin de inmunizar a unas 7,100 personas, de acuerdo con el censo poblacional. “Hemos iniciado el proceso de vacunación en los circuitos 8-2 y 8-3, que comprenden los distritos de Chame, San Carlos y Capira, donde hemos visitado áreas de difícil acceso, como las comunidades de El Cacao, Río Indio y Tres Hermanas, donde se demostró que hay mucha mística, mucha alegría y entusiasmo de los equipos y las personas que acuden a vacunarse”, manifestó la

ministra consejera Eyra Ruiz. Por su parte, el doctor Kevin Cedeño, director regional de Salud de Panamá Oeste, detalló que en el circuito 8-2 se establecieron puestos de vacunación en los corregimientos La Trinidad, Cirí de Los Sotos, El Cacao, Cirí Grande y Santa Rosa, que pertenecen al distrito de Capira. Mientras que, en Chame y San Carlos, se instalaron puestos de vacunación en Sorá, Chicá, Los Llanitos y La Laguna, correspondientes al circuito 8-3. En ambos circuitos se utilizó la técnica de barrido, donde se les colocó la primera dosis de Pfizer a las personas mayores de 16 años.

## ENFOQUE SOCIOECONÓMICO PARA LA GESTIÓN PÚBLICA

Socióloga egresada de la Universidad de Panamá, galardonada en 2005 con el Premio Internacional por la Erradicación de la Pobreza (IDEP), otorgado por el Secretario General de la ONU. Edith Castillo Núñez, quien ha sido docente universitaria, es la secretaria técnica del Gabinete Social del Ministerio de Desarrollo Social (Mides). Posee maestría en Docencia Superior de la Universidad Latina, y formación en Juventud y Especialización en Protección Social de la Universidad Católica de Chile. Estudiante destacada del programa avanzado de liderazgo y gestión pública del Instituto Universitario de Investigación Ortega y Gasset. Desde la Secretaría Técnica del Gabinete Social, gestiona la implementación y articulación de la ley estrategia Plan Colmena: "Panamá libre de pobreza y desigualdad, la sexta frontera". Forma parte de la Comunidad de Práctica de la CEPAL en seguimiento a los ODS; encargada nacional de los diálogos sobre los Sistemas Alimentarios y miembro técnico representante de Panamá ante el Consejo de la Integración Social Centroamericana (CIS). Como secretaria técnica del Gabinete Social, ha liderado la construcción del Índice de Pobreza Multidimensional a Nivel de Distritos y Corregimientos IPM-C, herramienta clave en la selección de los 300 corregimientos más pobres, para la estrategia Colmena. Ha trabajado en la gestión de organismos internacionales y programas de cooperación al desarrollo con más de quince años de experiencia con el sistema de las Naciones Unidas, en temas de cooperación para el desarrollo, con distintos organismos como UNFPA, PNUD y USAID. Fue miembro del equipo de la Unidad Desarrollo Humano del Programa de Naciones Unidas para el Desarrollo (PNUD) en Panamá; ha coordinado informes y publicaciones relacionadas a pobreza y desarrollo sostenible como los Informes Voluntarios de los ODS 2017, acompañó el diseño del Índice de Pobreza Multidimensional (IPM) Nacional 2017, el IPM de Niños Niñas y adolescentes NNA 2019 y, el Informe Nacional de los Objetivos de Desarrollo del Milenio 2014. Ha liderado diversas investigaciones relacionadas con la discriminación laboral de la mujer, empleo juvenil, pobreza y juventud, estudios socioeconómicos para análisis econométricos e impacto ambiental.



**Edith Castillo Núñez**  
Secretaria técnica del Gabinete  
Social del MIDES



# CONECTIVIDAD

en nuestras tres principales  
Zonas Pagas.



## Recuerda , siempre que viajes con MiBus, debes:



Usar mascarilla y  
pantalla facial.



Usar alcohol o gel alcoholado antes,  
durante y después de tu trayecto.



Te recomendamos no  
hablar durante el viaje.